朝鮮日報

本紙六面

發行所 朝鮮日報社

社說

日本無產政黨合同의傾向 (一)

日本議會의形勢는 表面上二大政黨—政友會와民政黨—이對立하야 이兩黨의折衝如何로 議會의運命을 占치게되는다 그러나 오늘날가티 腐敗한日本의旣成政黨으로서는 그政爭이 堂堂한理論으로行하여지는것이아니라 所謂黨派的利益으로 因하야와업시變換하고잇는것이다이조음에當하야 非록結成된時日은 여조나마 新興의旺盛한氣勢를가지고 政治的乳牙를隱折하고잇는無產政黨의陣容을窺察할은 매우興味잇는일이다 日本無產政黨은 從來四黨으로分立하여잇스니 勞働農民黨, 日本勞働農民黨, 社會民衆黨, 日本農民黨이 곳그것이다 이더한分立은 過去運動의實踐에잇서서 果然엇더한利益을獲得하엿는가? 現下帝國主義的ㅂ르조아지ー의 政治的攻勢가 甚하여감에딸아 當然히分立에서統一로 陣營을結束하야 써그鬪爭力을 强樺하지아니하면 안될것이다 이것은 지난번總選擧運動에서 어든經驗으로도 넉넉히짐작하고 남음이잇다

二

그러나 처음부터 無產階級運動成就에 必要不可缺한 커團結統一의要件을 룸은바가아니엇마는 그와가티分立을持續하여온理由는 어데잇는가? 日本의 資本主義가 아직上向過程에잇는것만은事實이나 그亦世界資本主義의一環으로 그와合流하야沒落의길을 밟고잇다 그리하야日本의帝國主義的ㅂ르조아지ー는 封建時代의利用과 中小ㅂ르조아지ー의獲得을 꾀해가면서 政治的支配權을完全히掌握하야全面的으로勞農大衆에게向하야攻勢를取하고잇스나 無產階級側으로보면 勞働者와貧農은各其組織이充分치못하며 또한兩勢力의結合이堅固치못하야帝國主義ㅂ르조아지ー에對한陣營이 完成되지못할뿐더러 無產階級自體의統率權이確立되지못한것이事實이엇다 그럼으로이러한客觀的情勢알에 無產階級運動이政治的으로進出한以後로는 分立될要因을가지고나오게된것이다 그럼으로써四黨의構成要素가各各달러그分界를가짐보다는도리어政治的意見의不統一 다시말하면指導精神의差異에서分立을持續해왓는것이다 그리하야 或은議會主義를標榜하야 極右翼에서社會民衆黨이잇고 或은 맑스主義的政治鬪爭을標榜하야 極左翼에서勞働農民黨이나오이어잇게되엇다

三

그러나 일으는바그指導精神이어느程度外지各各特徵을나타내는것도事實이나 一部의議論과가티 다른無產政黨을가리켜反社會主義黨이라고攻擊하는것이 果然妥當한것인가? 그러고 이四個無產政黨은곳外지合同할可能이업는것인가? 勞働農民黨은 昨年末에突然히對立한三黨에對하야無條件合同을提議하엿다 그러면이것은對立黨의指導精神을克服할으로因함이엇는가? 이合同提議에對하야日勞黨은 根本이음의淸算을要求하엿고 民衆黨은右翼合同의端緒를찻는데 곳치고말엇다 萬一이러한形勢로나아간다고할진대左右兩翼의分隊는 이로皆미암아 더욱激成될는지도 모른것

各省政權收攬 蔣介石派最優勢 白崇禧勢力은萎縮狀態

(東京電) 外務省着電에依하면蔣介石對武漢의對立은漸漸明白하게되고同派가모다各省政權의收攬策에腐心中인바最近에態度가不明한江西의朱培德氏도蔣介石派로傾하고또安徽의陳調元氏도態度가不明한바蔣氏는此에對하야柏文蔚氏를派遣하야懷柔運動을하는一方에蘇柔策을行한結果一月七日陳氏도蕪湖를出發하야南京에渡江하야蔣氏의諒解를求하고또南京에잇는李宗仁氏와도完全한妥協을成立하고다시湖南의何健, 劉興兩氏에對하야白崇禧氏의懷柔가完全히失敗됨을딸어何, 劉兩氏도蔣派에加擔하엿는데蔣派의勢力은果然優勢이다此에對하야白崇禧氏는湖南湖北, 廣東, 廣西를背景삼고反蔣의旗幟를들어갈되면蔣氏에代하려하엿스나先般湖北에서失敗하고安徽의陳氏를失하고廣東의李濟琛氏는元來廣西派에對함과同時에蔣氏와의情義가厚하엿슴으로依然히그態度가不明한바大勢로推하면結局廣西派를離하리라고期待되어白氏의勢力은漸次로萎縮되는狀態이더라

陳氏態度表明

(蕪湖十一日發) 白崇禧氏는盛히陳調元氏에게懷柔策을쓰든바南京側이柏文蔚로써通迫케하려는態度를取한外旨에假히蔣介石氏의要請을바들것을表明하고近近南京에赴하기로되엇다또蕪湖에는陳氏의部下約四千이잇는바俸給不渡가四個月半에及하엿슴으로金捐局에서支給하야兵變을防止하려고考究中이더라

南京談話會에 廣東委員參加

(上海十二日發) 蔣介石氏는昨日特히宋子文, 褚民誼氏를上海에派하야廣東側委員에對하야第四次中央執監全體會議出席을懇願한結果何香凝, 王法勤, 甘乃光, 潘雲超, 王樂平, 陳樹人의六名은出席을承諾하고六氏는褚氏와共히南京으로向하기로되엇다달아서南京에서는十三日談話會를開하고萬若豫定人員이出席치못하면此를豫備會議로變更하고다시十四日正式會議를開할터이더라

蕪湖土匪襲來 人心不安

(蕪湖十一日發) 十日夜一群의土匪는蕪湖北部를來襲發砲하야附近住民을脅迫하엿스나軍隊에게擊退되엇는바다시再襲할模樣이잇서人心은不安에싸이엇더라

廣東財政窮迫 前途悲觀

(廣東十二日發) 廣東政府는中央銀行의紙幣暴落으로財政難에陷하야各國이承認치안는二分五厘附加稅를擔保하고新借款을起하려고列國領事及銀行側에交涉하엿든바拒絕을當한外旨에窮余의策으로서公設阿片吸飮處를復活하야收入을圖하려고計劃中

加奈陀政府의 獨立的儀型漸備 駐外使節의任命發表

(倫敦十日發時電) 加奈陀政府는日本佛蘭西兩國駐箚의使節을任命하기로決한旨를公式으로發表하엿다는데加奈陀議會가英國과別個로駐米公使派遣의件을決議하고英本國의承認을得한것은一九二〇年이엇는바一九二六年에비로소『빈센트·마쉬』氏를駐米公使로任命한바加奈陀가海外使臣을派遣한것은現下의亞米利加뿐이더라

別報 (倫敦十日發) 最近加奈陀政府는諸外國에外交代表를派遣하라는中에잇는旨를報하는바右報道에關하야十日『타임스』紙는加奈陀政府가東京駐箚加奈陀公使를任命하기로決하엿다는記事를揭載하엿다 但右事實에關하야信할만한側으로는아모何等의確報를接受치못하엿다더라

米上院議員의 對墨收賄事件 僞造로鑑定

(華盛頓十一日發) 『하스트』系新聞이爆者米上院外交委員長『보라』氏以下上院議員『히쿠린』『라포렛트』及『노-리스』四氏가墨西哥政府로부터百二十一萬五千弗의賄賂를受領하게되엇다고墨西哥政府의公文書이라는것을共히揭載함에關하야米上院은精査中이든바右公文書는僞作이라는鑑定을與하고其旨를發表하엿더라

奉軍攻擊으로 涿州城焦土化 燒死한것만二百餘名

(北京十二日發) 十二日開城한涿州城은守城中에奉軍의猛烈한攻擊으로民家二千七百〇四戶가破壞되고燒死者二百三十餘名, 損害四百萬元假量으로目下의處地로는回復될希望이업더라

야日本側은아직列國의承認치안는附加稅를擔保로함은不合理라는理由로近近抗議를할意嚮이더라

漢冶萍의碼頭 突然差押

(上海十二日發) 上海衛戍司令部는十二日突然同地漢冶萍公司碼頭를差押하엿는데其理由는最近湖南省長沙의某錢莊이漢冶萍公司에二十萬元을貸與하엿는데그中에는葉開鑫의軍費가包含되엇다고하는바同地日本總領事館에서는正金銀行과同公司와의間에借款關係가잇슴으로近中國側에抗議할터이더라

馬賊討伐 任務完盡

(北京十二日發) 渤海艦隊陳司令官으로부터大元帥府에達한電報에依하면浙江, 福建, 廣東一帶의沿海에出沒하는海賊의討伐及廣東共產黨에게武器를密輸하는露國軍艦을掃蕩하려고軍艦을派遣하엿는데同艦은完全히任務를다하고香港에到着하야英國側의賞讚을受하엿다더라

南京政府의 附加稅擔保를 日本이抗議

(北京十二日發) 漢者南京政府는二分五厘附課稅를擔保로써外債四十萬弗을募集하려함에對하

日中航空約交涉 上海着陸場의先取로

(東京電) 日本航空會社定期航空路第二期線인大阪上海間은이미日本內地의着陸場이決定되엇슴으로終點인上海着陸場을決定한後에具體的準備에着手하게되엇는바 上海飛行場에 對하야는米國及露西亞도此에着目한外旨에日本으로서는列國에先하야先取權을確保할必要가잇서遞信省은此에對하야對策을考究中인바國際航空條約國外의中國과直接航空條約을締結할必要에逼迫되어條約案도起草하엿슴으로外務省의手를經하야芳澤公使로부터中國政府에交涉시키기로되엇더라

日人의競馬場 武力占領

(哈爾賓十一日發) 哈爾賓特別土地管理局은哈爾賓의土地區域을制定하야外人所有의地租借權을認定치안켓다고主張하는바十一日午後五時부터十二日에亘하야中國官憲은十數名의巡警을派遣하야哈爾賓郊外에在한日本人經營인競馬場을武力으로써占領하고日本人駐員에게立退를强要하고事務所上에揭揚한日章旗를나리고民國旗를세어完全히此를特別土地管理局의手中에

認識錯亂者의 當面諸問題批判 (九) GH生의無智를嘲함

張日星

지금現在에도오히려그러하다無產階級의代表라고自稱하고勞働階級의헤게모니를云云하는空想家들의(詐欺師的프로파간다가잇지만) 絕對가잇지만은實際運動에從事하는分子들을보면그야말로『프로레타리아』(無產階級)이아니라 그思想傾向을가진要素가더爭分이되고잇다 社會運動者라고하는그들은 거의全體가 中間身分出身인知識階級이다 若干의勞働組合(그야말로組合主義的)이잇스나一部를除하고는直接關係가업는것이事實이다 勞働總同盟(階級의本營이될)이創立以來一次의集會가업섯고 거기에網羅된勞働者는

우리가重要視할産業勞働者交通勞働者가아니다 若干의運輸勞働者와 分散的勞働者의親睦會性質의것밧게업다 그리고또公判中에잇는 共產黨百餘名被告中에一名의勞働階級—그의利益을實際的으로代表한者가업는것을보아도알것이다 지금맑스主義者라고自處하고 프로레타리아 無產階級이라고自處하는그들은階級關係를具體的事實의分析에서理解치못하고生活의窮窮外의條件만을들고 全朝鮮에無產階級이充滿한것가티말하고잇고떠드는것이다 그러나科學的으로分析하여본다면 全人口

하물며二〇一九年에잇서서는勞働者의數가겨우二萬五千에不過하엿섯다 그네로부터資本主義가若干發達의先驅를示하엿

小商工人八四七 其他勞働者一、五名이오其他商工業者 手工業者等이잇다人口上에表現된特徵이無產階級이獨自의階級으로結晶되엇다는것을말하고 無產階級헤게모니의可能性을云謂하는 그네가空想家가아니고무엇이랴 그들은貧窮化한農民을바로프로레타리아로알고 各個人間의目前에當한利害關係에서全階級的役割을推想하지만 맑스主義者로現實을現實대로承認하고 그支配過程과의關係에서着目하는根本的任務를이자바리지안는다 階級鬪爭은結局政治鬪爭인것과政治는經濟의集中現象이라는맑스의見解를確信하는外에아다 그럼으로過去의運動은集團的組合運動이잇지아니하다고斷言한것은 正當한結論이다

勿論現在의朝鮮人의 生活은全體的으로窮化하게되고 日本의資本이今後加速度的으로移入될것이逆睹할수업는事實이나 그러나 그러하야勞働階級에對한問題가具體的으로잇지아니하엿다 資本에對한階級이發生하야組合主義가發生하기는姑捨하고 그런時期에잇서서國際的××黨運動이잇는것은 知識階級運動으로써出發한有力한證據가아니고무엇이나 反××主義的民族的鬪爭이展開되는階段에서 急速히階級的分解가促進되어有力한無產階級的集團을結晶獲得하야×××의主力部隊의編成이可能히될것은預想할수잇슬것이다 그러나過去 勞働階級의集結이거의업든時代 ××民族××群衆의雜駁한階級層에서發生한知識階級運動에서組合主義가生起나다는것은奇蹟이아니면笑殺千萬이라아니할수업다

米海軍非競爭的 英建艦은競爭이라고 【米海軍長官윌바氏釋明】

(華盛頓十一日發) 本日米國下院의海軍委員會에臨한米海軍長官『윌바』氏는昨夏『제네바』에開催된三國軍縮會議의失敗에對한責任에對하야述한바가잇고다시氏는同委員會에서五個年間의海軍擴張豫算으로서七億五千萬弗案에協贊하기를求하고『如斯한米國의海軍案은決코競爭的이아니다라고釋明하고英國이야말로큰競爭的建艦을實施中이다』라고論하엿는데『윌바』氏의七億五千萬弗案에依하면一萬噸級巡洋艦二十五隻, 航空母艦五隻, 大型驅逐艦九隻, 潛水艦三十二隻의建造를含한것이다 그런데『윌바』氏는如斯한것이完成될時에는米國의海軍力은英國보다比率에잇서서稍低되는同時에日本이巡洋艦을擴張치안는限에는日本보다多少高比率에達할수잇다고附言하엿다

大刀會員은 現在二萬多數 東邊一帶巡警皆奔竄

(奉天十二日發) 通化를襲擊한大刀會는十日午後二時에또다시五六百名이襲擊을하여가지고第三回의猛襲을試하야十日에奉天으로부터救援하려向한消防隊와同隊의前司令部下의二個大隊와衝突되어雙方은六十餘의死傷者를出하엿는데大刀會員은그대로附近을떠나지안코頑强하게잇슴으로官兵은討伐에苦心中인바通化城內居住日本人은身邊의危險을感하고義勇隊를組織하엿스며또東邊道一帶의大刀會員은現在約二萬에達하야이미通化臨江一帶의城內外村落中의國巡警分駐所는全部武器의掠奪을當하고巡警은逃亡하야볼수가업다더라

(奉天十二日發) 四, 六兩日에는百名은捕虜되엇는바一部는아직屈服치안코官兵의防禦線을突破하고城에侵入하야放火하야約八十戶를燒失하고此를追擊하든官兵과兩大市街에서衝突하야城內는大混亂에陷하엿다大刀會는城外約二里의地點으로退却하야同志의來援을기다려再次襲擊을計劃中임으로一般人心이恂恂하야極度로不安에達하엿스며또此衝突로因하야官兵들은長官以下二十名이死傷하고百三四十名은行衛不明이되엇더라

萬一의境遇에는 國境守備隊出動 朝鮮軍司令部에命令

(東京電) 通化縣臨江縣에在한大刀會의暴動으로萬一에는日本人이危險하게될時에는日本政府는朝鮮軍司令部에命하야國境守備隊의出動을命하게될터인바右暴動地域이中國側인外旨에出動部隊는中江鎭及江界의固定員三個中隊中若干이될模樣이더라

崔司令馬賊追擊

某所着情報에依하면暴動化한大刀會를討伐하려고奉天省에서急派한崔司令의二個營은狙擊砲二門을가지고警戒中十一日五六百의馬賊에게襲擊을밧고地方警察과協力하야追擊中이라는情報가잇더라

通化再襲計劃 住民極度不安

(奉天十二日發) 槍을가진約五百名의大刀會는十日午後通化를襲擊하야官兵과交戰하고一隊는市街戰을演하야百名은死傷하

◇大刀會系統 山東서온것◇

對岸인中國通化縣下에蜂起한大刀會의凶暴가萬一朝鮮의接壤地帶를侵하며或은在留朝鮮人에게危害를加할것가트면警務當局은無論日本軍當局에서도斷乎한處置에出하려고 國境方面守備의任務에當한日本官憲은目下非常히緊張하야一層警戒를嚴重히하는同時에彼等의行動을監視中인데朝鮮軍及田參謀는暴動化한大刀會의組織及其勢力에對하야左와如히語하더라

由來大刀會라는것은昨年八月頃에山東省에在한大刀會의術師四名을通化縣大羅圈溝六道溝에居住하는山東人王鳳閣이가自己의財產을保護하려고招聘한것에서始作된것으로當初는生命財產의保護, 馬賊討伐等의極히穩健한主義下에活動하든바昨年九月二十二日馬賊頭目新來, 黑手等의馬賊一團이通化縣菓松川을襲擊함에當하야大刀會는警察과協力交戰하야頭目黑手를殺하고新來를逮捕하엿스며또昨年十月九日에는頭目東邊好, 快手等五十餘名의馬賊團이臨江縣紅土崖地方을襲擊함에當하야大刀會員四十名은警甲數十名과共히此를迎擊하야交戰四時間後에頭目東邊好를逮捕하고驅退한事實이잇다 飛來一週間의肉食을斷하고妻子眷族에게接近을絕對로禁止하는經文을學하야其身에는彈丸, 刀槍도不犯한다는法術을會得한入會者가續出하는形便으로創立日淺함에不拘하고會員의數는俄然激增하야現在는通化縣大羅圈溝六, 七八道溝一帶及臨江縣土匪附近

日中貿易杜絕

(奉天九日發) 奉票의不安으로因하야日中貿易은昨年末에거의杜絕되어目下그善後策을講究中인데는商市場에 ... 未知이라고觀測되더라

아며또中央銀行을救濟하기爲하야公債를發行하려고總商會에서한結果其希望이容許되어잇슬여의諒解가되어엇다그러나正月이切迫하야引受가困難한形勢로新幣는徒從暴落할뿐으로新政府의前途는斷히悲觀하더라

伊太利大獄案 마퓌아團判決 死刑七名無罪僅五名

(羅馬十二日發) 『시시리』島에潛勢力을가지고잇는秘密結社『마퓌아』團에對하야十二日에畢竟判決이잇섯는데 ... 名은死刑八名은三十年以下의懲役其他百三十名에게는二十年乃至十年의懲役을宣告하엿는데有罪者의刑期는全部합하면實로一千六百年이다 그러나無罪된者가겨우五名에不過하다더라

十六日부터開會하고正副大統領候補의決定과그他同黨의重要案件을決定하기로되엇더라

流刑者는不動 命令服從不肯

(伯林十二日發) 勞農政府에서流刑을宣告한『트로츠키』『라데크』『스미르가』三氏는命令을不肯하고依然히莫斯科에頑强히잇는模樣이라고한다 當事者인『스미르가』氏는엇지할수업서다시數個所의流刑地를選擇하도록交涉中이더라

民主黨大會開催

(華盛頓十二日發) 米國民主黨全國委員會는同黨全國大會를『텍사스』州『휴스톤』市에六月二

駐日英使突然召還 日態度알라고

(東京電) 英吉利大使『틸리』氏는今般突然本國政府의召還으로來三十日橫濱出帆賀茂丸으로歸國하기로되엇는바最近極東問題에對하야日本의對支政策을同氏로부터聽取하야參考에資하려는것이며又今回米提案의不戰條約에對하야서는日本의態度를同氏로부터聽取하야自國의態度를決定하려는것이라고보는데同氏는三月도九月下旬에는再歸任하리라더라

人口部小委員會

(東京電) 人口食糧問題調查會人口部小委員會는十日午後一時부터四時間半에亘하야開會後各地人口問題의解決에關한答申案에對하야協議하고人口問題를移殖民獎勵에依하야解決하려함과如함은到底히不可能함으로外國의各殖民地의資源開發產業發展을圖하야此解決을求할見地에서

一、朝鮮에서는食糧計劃의促進을圖할事

一、樺太拓殖計劃의實施를促進할事

一、滿蒙의土地權利關係金融問題를解決하고日中이提携하야開發에努力하도록計劃할事

一、南洋의移殖民保護

一、副業獎勵產業研究機關의充實

等七項目에分하야協議하얏는데決定은十四日外지留保하엿더라

駐日露使京城通過

新任駐日勞農大使『트로야노후스키』氏는十七日頃에京城通過赴任할豫定으로京城駐在同國領事夫人及『쿠세니아챠노푸』『쥬바노』領事는出迎次로十日夜列車로哈爾賓에向하엿더라

人事消息

▲池上政務總監 議會出席次十七日午前十時十分發渡東

▲草間財務局長 同上

八面鋒

所謂中樞院會議에서는、曲解偏見、誤謬等形形色色의、態度가다나왓더라고、새總督만난김에잘떠든셈인가

◯ 그러치마는、山梨總督의눈에는무엇으로、보이엇든지알수업지

◯ 그래서朝鮮人은、오늘먹고、來日굶을거리를생각을갓기때문에世界諸民族中에劣等일이、當然하다고、果然일가

淋疾 靈效丸

一人完治用 金二圓

本劑는男女淋疾에靈藥으로勝除炎淋疾治渴、尿道炎、沙淋、血淋冷淋、急性淋慢性淋等에特히神效하야服用日로부터效力이偉大하야完全根治됨에神效한靈藥이오

(但地方에는代金引換謝絕함)

京城鍾路二丁目鍾路里門越便

本舖 天恩堂大藥房

電話光化門一七三九 一八七一 振替京城二一七九

特製 ...丸

定價 特製二十日分一劑金三圓五十錢 十日分一劑金一圓五十錢

本劑는男女梅毒全治의靈藥으로多年累試驗하온바一、二、三期梅毒에와六〇六號注射、土銀劑金石劑로無效한時와鼻痲痲... 十年以上된年久한梅毒으로完治치못한時와其他遺傳梅毒等에第一有效하며口甘中毒이無하야秘密治療에適當하며服用日로부터偉大한效力이有하고梅毒을撲滅하며永永根絕되며更不再發은先服諸氏가公認하는바요本堂에서擔保하는靈藥이오

開業三十年謝恩大賣出 空前絕後の大景品付 特價賣口數壹萬五千口 景品總額七千圓餘提供

一等	拾圓勸業債券	二枚宛
二等	拾圓勸業債券	一枚宛
三等	五圓復興貯蓄債券	一枚宛
四等	弊店貳圓商品券	一枚宛
五等	弊店壹圓商品券	一枚宛
六等	シャープペンシル ニッケル金屬製	一本宛

發賣口數壹萬口景品總額五千圓の廉賣出最初なるも多大の好評にて註文高の激增を來し此分にては期日前に賣切の事火を見るより明かとなり爲五千口追加致し壹萬五千口景品總額金七千五百圓と訂正仕候條此の好期逸せず陸續御用命被下度奉願候右記の通り壹本も空籤なく籤運無き人にてもシャープペンシル一本は必ず當ります。

特等景品五等以上約八名に一人は當籤の割合に成つて居ります六等景品丈は購入と同時に送呈仕可に付五等以上の景品に當籤の方は六等景品は除分になります。物品購入と同時に番號入抽籤券と六等景品を差上ます から六等當籤者は抽籤後販賣と同時に送呈濟に付六等當籤者に限り別に送呈せぬ事エキストラー萬年筆一本壹圓四拾錢以上の購入者に抽籤券一枚宛高價の品又は數本購入者には買上金貳圓每に一枚宛呈上す。抽籤は所轄警察官立會且又通信社員四名立會公平に執行す 抽籤の結果は各地新聞紙上に發表す(以上所轄警察署屆濟) 景品に付詳細の規定書は注文品送付時又は目錄請求の時に送ります

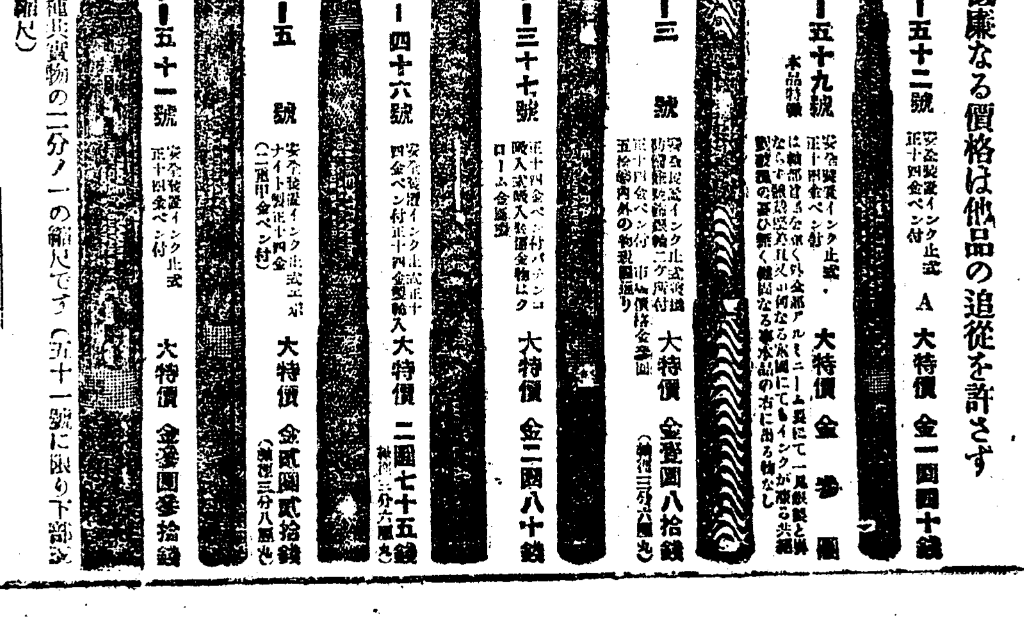

エキストラー萬年筆はペン先の工合滑るが如く輕快にして耐久力に富む理想の品質と低廉なる價格は他品の追從を許さず

エキストラー五十二號 A 大特價 金一圓四十錢

エキストラー五十九號 大特價 金一圓五十錢

エキストラー三號 大特價 金參圓八拾錢

エキストラー三十七號 大特價 金二圓八十錢

エキストラー四十六號 大特價 二圓七十五錢

エキストラー五號 大特價 金貳圓貳拾錢

エキストラー五十一號 大特價 金參圓參拾錢

本圖は右八種共實物の二分ノ一の縮尺です(五十一號に限り下部3分切斷及び縮尺)

注文品 ...

東京市小石川區 明盛進堂製作所

우리洋行은 우리사람이 우리를爲하야 營業하는고로 歡迎하는것은 感謝하오나 그보다우리의商品이 더조코 갑시더싼것을알아보시요

一、洋藥品、衛生品、쌜내비누

一、各色西洋化粧品、비누、香水粉

一、米國菓子、캔듸、쎄스킷도

一、上品페인트(自働車建物家具其他에쓰는칠)

이여러가지를朝鮮內에서一手販賣하는고로都賣나小賣나갑시싸옵니다

京城府鐘路二丁目(파고다公園越便)

柳韓洋行 電光二〇二六番

朝鮮劇場 電光一二八一

◇大豫告◇ 고마운아버지 全八卷 ... 大喜活劇 금봉어 十一卷 南北珍奧比較誌 八卷

十二日부터 若特의爆笑篇 ... 大映畵 스파라마운트社作大映畵 ... 머덕구리從軍記 全七卷 ... 美人懸賞 全七卷 ... 大메노로、콜드윈社映畵 ... 美人懸賞! 美人懸賞! 絕對의美人이다나옵니다 ... 멋업는 ...

優美館 電光三九五番

第一月七日(土曜)晝間부터 特別大公開 ▲再上映! 映畵▼ ◆米國유니버설社超特作大雄篇 神秘的大活劇 바크닷드盜賊 全十四卷 ◆米國푸린처얼映畵社大力作 고정신小兒의成功 全六卷 ... 寫實 폭스時報 全一卷

自宅職業

特許工業品 遠近男女에 ... 收入多大 ... 特約店募集 ... 規則見本 ... 大阪九條 ... 電話西二一七七 友榮商會

一見即座에所用되는! 願屆申請契約書式大鑑

代書人不要

◆諸願屆와申請書等의書法을... ◆本書는府郡面所警察署登記所裁判所稅務所特許局等에...

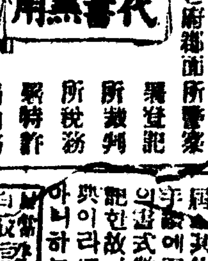

(內容)▲戶籍上의諸願屆▲民法上의諸願屆▲土地에關한諸願屆▲稅金에關한各種登記申請...

大特價 金一圓五十錢

發行所 (東京市銀座西八丁目 振替口座東京二七七一七) 中央書院

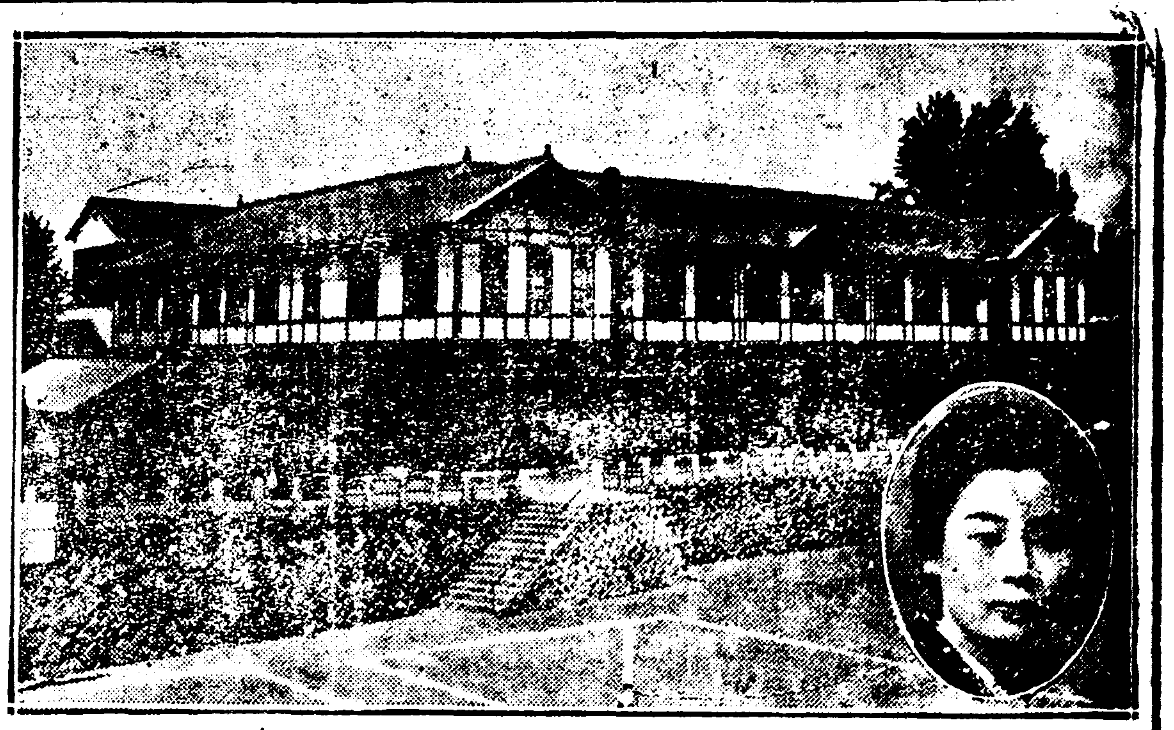

五百里에連亘한人氣! 箕城、漢城의才媛이一堂에

서북으로평양녀자고보가처음으로참가하게되어 장충의이채는더한층빗내일금년의바사대회장

◇南北이爭光하는總壇場

【前記】(三)

오는십칠일부터 량일간 시내중앙긔독교청년회관(中央基督教青年會館) 대강당에서개최될본사주최의데삼회전조선녀학교련합바사대회(全朝鮮女學校聯合바사大會)에 조선의금수강산(錦繡江山)이라는평양(平壤)으로부터평양녀고(平壤女高)를뷔시하야숭의(崇義)정의(正義)의세녀학교가 새로히 참가하게된것은금번바사대회에적지안이한이채(異彩)를띄우겟는바 그중의평양녀고(平壤女高)의지금까지밟버온연혁(沿革)은과연어떠하며현금의상항은어떠한가?

今年처음으로 參加한平壤女高

기예과두어실력을길른 歷史잇는技藝手工

평양녀자 고등보통학교(平壤女子高等普通學校)는 지난대정십년오월 십구일에 창립되엇는데 당시에는 본과(本科)삼개년 기예과(技藝科) 삼개년으로 난호여잇섯스며 대정팔년 사월에는 새로히 졸업기한(卒業期限)일개년의 사범과(師範科)까지 부설케되엇다한다

箕城의才媛 삼백명이주소준비

그후대정십일년사월에삼개년졸업의본과를 사개년으로 변경하얏스며 니어서 대정십이년삼월에는기예과(技藝科)를폐지하고동십사년삼월에는또다시사범과까지폐지하야 지금까지 본과생도만교양하야 내려오는터로 현재의생도수효는삼백이십칠명이요지금까지동교를거처나간졸업생의수효는 전부륙백십 길명으로모여다각기사회에나가건전한활동을하는중이라한다

當日異彩는 이곳으로집중될꽃

그런데 긔지평양녀고에서는 금번데삼회바사대회에는긔어히참가하려고 동교수예(手藝) 교수인 전천후지에(前川フジエ) 선생의간독한지도밑에에산자수명(山紫水明)한긔성(箕城)의꼿가튼 떠어엿분 수백명학생들이 목하 눈코뜰사이도업시 그준비에 분망중이라하니 긔로운 수천백학생들의 정예(精銳)를 몰다한 수예품(手藝品)이 한곳에모힐 바사대회당날에긔성(箕城)외나 어린녀성들의 정성을다한 수예품은과연얼마나한이채(異彩)를띄울것이며또얼마나한흥미(興味)를이닐것인가?

佛蘭西刺繡로 特色잇는槿花女校

사계의명성문경자녀사 지도하에준비하는수예

시내근화녀학교(槿花女學校)에서는 역시년례에의하야편물(編物)자수(刺繡) 재봉(裁縫)품등의약일천이삼백뎜이 나되는아름다운 물품을만들어노코 목하바사대회의날짜가 닥처오기만 고대하는중이라는바십삼뎜오권에 근화녀학교로 동교재봉선생(裁縫先生)문경자(文慶子)씨를 밤문한즉 문씨는금년의 특색(特色)이라야무엇이잇겟습니까마는 례년에는 항상보통자수보다 불란서자수(佛蘭西刺繡)가 는부족하얏슴으로 금년에는 특별히 불란서자수에힘을 만히드렷스니까 특색이라면 그것이특색이라하겟지요 불란서 자수는 다른자수보다 돈도덜들고하기도쉬웁고 또다른것보다 돼일아름다우니까요…… 그리고 커리고금번에는 디방에서도 만히들참가한모양인데 흉이나잡히지안을는지마음이안이노힌니다…… 라하며애교잇는웃음을두쌤에뛰워다

▲사진은평양녀고보와동교자수선생권천씨(상)와시내동덕녀고보의출품중의일부와문경자선생

殖銀行員採用에 志願者二十餘倍

오십명채용에천여명신립 生活難말하는一側面

조선식산은행(朝鮮殖産銀行)에서금년도에 채용할 행원수(行員數)는 작년과달리지안케 약오십여명에달하는바 이에대하야 약천명의응모자가잇서 거지반 이십여배의 응모자가 잇는터이라더라

▲專門學校卒業十名▲各種商業學校卒業四十名▲女學校及女子商業卒業七名▲計五十七名

人事相談엔四倍

십이월중경성인사상담에

지난십이월중에 경성부인사상담소(京城府人事相談所)에서취급한 인사상담수효는 알에와갓더라

▲求人數 男一二二 女一五三

▲求職數 男三〇二 女 八五

▲紹介數 男一八二 女一一九

▲就職數 男 九四 女 九五

업는관계로 장소를알에와 가리 변경하는 동시에 말아서시간도 변경하엿다는데 일반 회원은만히출석하기를바란다더라

大會會場慶雲洞天道敎紀念舘

大會時日一月十六日午後三時半

朝鮮物産獎勵 集會處所變更

십륙일오후 天道敎紀念舘서

조선물산장려회경성지회(朝鮮物産獎勵會京城支會)를오는십륙일에 설립한다 함은이미보도하얏거니와 대회장(大會場)으로작뎡되엇든 동덕녀학교 에는 삼천명이넘는 회원을 용납할수

白衣少年會 童話大會

시내병목뎡일번디에회관을둔백의소년회에서는 데일회 동화대회를 오는십사일토요 오후칠시삼분에 광희문 배화녀학교 내에서 개최하리라는데 입장은 소년소녀에한하야무료이라하며 자미잇는 음악도 잇스리라는데 연데와연사는알에와갓다더라

불상한三男妹 李定鎬

이리바다이야기 延性欽

義州通專賣局 荒刻工場의復舊

십오일부터『기사미』만들어 十三日에工場復舊

시내의주통(義州通)에잇는전매국황각공장(專賣局荒刻工場)이 지난칠일밤에 소실되어 오십여만원의 손해가 낫다함은긔보한바어니와 불이나자 그공장에서는일반사람이 날마다먹는당배를 예뎐가티 만들어내고저복구공사에 분주하든중 아조급십삼일커트부터 그공장안에서 판매용의 당배를 예뎐가티만들어내기로되엇는바 그자세를 보도하건대알에와갓다더라

▲新館三階를應急修理한뒤從來와如히刻製造를十五日부터開始

▲新館二階의日付煙草製造는當分(二個月假量)全然製造를中止

▲刻煙草는仁義洲工場에서作業을 더욱

▲燒失한工場에서는只今外지使用하고잇는乾燥機、冷却機二組를每日午前六時外지冷却製造를끗내고午後八時부터翌朝午前六時外지徹夜作業할것으로其乾燥機冷却機를그대로使用하야一夜三千貫의製品을만들어아츰사이에도락구로義州通工場에運搬하야新舘一階와二階에서袋入箱詰等搬出外지의一切를함

完備는明年春

이아施設로約三千貫이된後에不足한一千貫은全州、大邱、平壤의各支局에分配하야벌서去九日부터二時間의作業延長으로增製하고잇다

더욱전매국에서는 완동한 …

다시就職

失職職工 실직동안은 반액식지급

넷날과가튼 농률을 벌터이라는 바 권리건물이 다완성될때는아마명년봄경이나되리라더라

을 세워가지고서 즉시불탄자리에비켜만한공장을새로건축하야

가장문데되든것은 공장이 타버린관계로 삭권을 밧지못하게되어 칠백여명의 직공들이크게곤난을 겻게되엇든바 이에대하야 공장측에서는 화재가나든 칠일로부터 재작십이일까지 엿새동안을 직공들에게는 임금을 전부반액식 지급하여왓는데 벌향보도와가티 공장농률이 이제아조 발휘하게되엇슴으로 다시섬이일부터는 그중에 일백륙십명을 완권히 취업케하야임금권액을주고 또남어지 오백여명도 십삼일부터는 완권히 종일취업하게되어 일시 문데되는 실직문데(失職問題)는이로써아조해결을짓게되엇다더라

各地義捐金

一金十圓也 永興無名氏

一金九十一圓也兼二浦同盟

一金四十九圓二十七錢也 宜寧青年會

一金五圓也 明川郡良化少年會

小計壹百五拾五圓貳拾七錢也

累計壹千四百圓九拾六錢也

▲正誤 昨日累計壹千貳百八拾九圓六十九錢은壹千貳百四拾五圓六拾九錢으로正誤함

날러다니는말 一日間二萬四千

일본、조선、만주간을 공중으로날라다니는 來往電報의發着數

데신국 최근됴사에 의하면권조선내각우편국소에서 취급한전보발착수는 일일평균이만 삼천사백팔십팔통으로서이중에조선내의각디간의 발착수는 일만이천백사십오통이요 조선일본간 발착수는일만수간은 구백사십 구통이며조선일본간 면보를 발착디방별로보면 경성국이 륙천팔백사십일통이요 부산국은 삼천구백천이백삼십륙이요또일본측에서는 동경국(東京局)이이천 사백사통이요 대판(大阪)국이 오천륙백칠십팔통이요 하관(下關)국이사천이백십팔통이라더라

十二日夜半에 南朝鮮各地地震

대략십초가량의디진 被害는別로업는듯

◇晉州 지난십일일밤열두시사십분부터 약이십초가량 사이에 경남진주(慶南晉州) 일대에는 적은디진이잇섯는데 그밧긔피해는알수업다더라(진주)

◇河東 경남하동에서는 지난십이일오전령시삼십칠분에 근년에드문디진이잇섯는데약간의놀랜사람까지잇섯스며약일분동안계속된모양이더라(하동)

◇金堤 전북김데에서도 지난십이일오전령시사십오분에 자난십이일오전령시사십오분에 권에업든디진이닐어나서약사오분간이나계속하야상하로엿흘울리어고요히자든잠을깨게하얏다더라(김데)

◇潭陽 전남담양에서는 지난십일일밤두시경에약삼십초동안이나디동이잇섯다는데당양디방으로서는륙십년래에처음잇는디동이라더라(담양)

直訴犯上告 기각되엇다

직소사건(直訴事件)의일등죄북원태작(北原泰作)은그동안상고하얏든바 재판소의결정으로 기각되엇다

正義府員潛入說로 京城憲兵隊大活動

중대한계획을가지고잡입

경성헌병대(京城憲兵隊)에서는 무엇인지 수일전부터 갑작이대활동을개시하는동시에모방면을중심으로 목하엄중한 경계를하는중이라는데 사건의 내용에대해서는 절대비밀에 부침으로 규지키어려우나 모처로 누려 탐문한바에의하면 북만(北滿)에잇는정의부(正義府)에서중대한계획을세우고지난십월중순에몽부원인김창도(金昌道)(三十三)다는사나이가 잠입시키엇다는 정보로 그와가티갑작이며활동을개시한것이라는데경

赤化宣傳員도入京?

모처에도달한 정보에의하면 북만청년동맹(北滿青年同盟)의맹원인 박남구(朴南九)(三六)와 네명은 적화선뎐(赤化宣傳)의 모계획을가지고 각기 정예(精銳)한두긔 들인다하고잠입하얏다하야 시내종로서 고등계를위시하야 시내각서 고등계에서는 극히비밀한가운데 대활동을개시하야 권긔맹원의 행방을수색중이라더라

基青會友懇安

시내중앙긔독교청년회(中央基督敎青年會)에서는 회우위안활동사진중이든바 지난십삼일에 상고기각(上告棄却)의 판결이 잇섯다더라(동경던)

窃盜入質犯

인치후취됴중

원적을안성군일죽면 련원리(安城郡一竹面連川里)에두고 현재고양군한지면신당리(高陽郡漢芝面新堂里) 일백이번디에잇는송석숭(宋石崇)(二四)조길순(趙吉順)(二四)김창운(金昌雲) 등세명은모다권과수범자로작년십이월경부터서로공모한후시내락원동(樂園洞)백명곤(白命坤)방에침입하야양복류(洋服類)수백원어치를 절취한것을비롯하야 시

실려가는 富平水利改修

이대로가면 播期前完了難望

책임자들의무정사건으로일시문데가놉든부평수리조합(富平水利組合)개수공사(改修工事)는 그동안동척(東拓) 에서대강측량(測量)을행한결과 최근에이르러겨우맛치엇슴으로조합(組合)에

내각면당포(典當舖)로돌아다니며 권기와가티 양복의류등을절취배각한것을 시내종로서(鍾路署)에서 탐지하고인치후엄중취됴중이라는바 피해액이약일천오백원가량된다더라

刑事隊가格鬪後 富豪脅迫犯逮捕

구십원공갈편취에맛부처 뻔뻔스럽게또왓다잡히어

수원군성호면 탑리(水原郡城湖面塔里) 강도전과(強盜前科)최대근(崔大根)(三三)이라는자는 시내관철동 십이번디(貫鐵洞) 이라거두 (人力車夫) 전봉준(全鳳俊)(四一)과공모한후지난십이월이십삼일에 시내종로통이뎡목(鍾路通二丁目)에잇는 민보연(閔某)라는 부호에게 조선총독부 알에로 현금구십원을 갓다노라는 모골이송연한 협박장을보내어 현금구십원을 편취한것에 맛을드리어 지난구일에는 또다시권긔민모에게 십이일오후아홉시경에 광화문우편국(光化門郵便局)압해잇는 다리(橋)에다 돈을갓다노라는 권긔와가튼 협박장을 발송한것을 시내종로서사법계에서 탐지하고 변장형사대(變裝刑事隊)를 출동시키어 권긔장소에 매복하여잇다가 동시각이되자 뻔뻔하게 동일바드러오는것을 은닉격투를 연출한후 겨우데포하야다가목하엄중취됴하는중 이라는데 권긔범행이외에도 자못여죄가 만흘모양이라더라

脉도모르고 針箭흔들어

배압하하든 女子는慘死

시내태평통(太平通)일뎡목 십번디 방석조(方錫祚)의처 숙(昌淑)(四○)은 지난구일 오후다섯시경 심한위통(胃痛)으로인하야 참다못해 원적을충남공주군공주면 상반뎡(忠南公州郡公州面常盤町)에두고 일당한주소가업는 부직강주백(姜周伯)(五二)에게 일금륙십권을주고곡모 (?)라는 불의 의사를 맛나 침을 맞고 주사액(注射液)이 과량(過量)이되어 즉시혼수상태에 빠진것을 곳의사들불러 응급수당을 하엿스나 조금도 효험이업시 그만십일일 오전여섯시에 결명되엇다는바 권긔(?)일은 원적이화(?) 관할종로서에서 강주백(姜周伯)의 안(?)…인치후엄중취됴중 이라더라

夫婦不和로 飮毒自殺

안해의발악에 원한품고자살

함북무산군읍남산동 (咸北茂山郡邑南山洞) 권원상(權元相)(三四)은지난십이월이십구일에쥐잡는약을한봉이나먹고참혹하게도이세상을떠낫다는바그원인은 한일년전부터음식뎜영업(飲食店營業)을하야구내남산동어시장(魚市場)에서음식뎜영업(飲食店營業)을하야구권원상의처류모(劉某)(三三)는구차한살림사리에 무수한 고생중에잇스면서도 넝우헛되히 동리불당배들과 관삼히노는 흉을집작하고음식뎜을 폐지하고 남산동삼십이번디로 이사를한지 몃칠이아니되어 권긔권원상은 참을하야참을수 업는분괴를 참지못하야자긔처를주먹으로몃번간청다는데 그후사흘만에그처는자긔와가티 무지막지한사람 과는도저히일생을 가티할수 업다고 무수한발악을 하면서 반항을함으로권씨는 여디업시실망 하야자긔는자미잇는생활과원만한가뎡을닐올가망이권혀업다고비관하야필경은최후의한결심으로그와가티약을먹고세상을버리엇다더라

慶北一帶의 交通杜絶

퍼붓는눈비로

경북일대(慶北一帶)에는묵은해의눈이노기기도권에지난팔일밤부터또다시 눈이퍼붓는 동시에 련해나리는 철아닌 비로인하야 교통이두절되엇는데 자동차와 우마차의 사람의통행까지도권혀두절되엇다데 우마차는 고사하고통인중에도 부상자가 다섯사람이나된다는바그들은 모다 허리가 불어진뎟하다더라(영주)

入場券二萬枚 善昌印刷寄贈

시내립정뎡 이백이십이번디(笠井町)에잇는선창사인쇄소(善昌印刷所)에서는 금번바사대회에 사용되는 입장권(入場券)이만매를인쇄하야 본사에긔증하엿더라

이를탐지한 소관본뎡서(本町署)에서는 곳권긔강주백(姜周伯)의의관계자수명을 인치후엄중취됴중 이라더라

現代評論

定價 引下	
◇創刊後一週年의悲哀……卷頭言	◇헤ー겔批判의一節……봉죄生
◇政治革命과思想革命……燕京學人	◇外國人이본朝鮮言論界……一記者
◇時評 ◇滿蒙에對한田中內閣의積極政策 ◇在滿同胞擁護運動에對한우리의態度……大觀生	◇言論壓迫에對한史的考察……李寬求
◇朝鮮青年運動의史的考察……李江	◇中國新聞史槪觀……張鳳朝
◇學生運動의社會的意義에對한考察과及其批判의吟味……金泳俊	◇金融制度論……李肯鍾
	◇經濟的生活論……河駿錫
	◇『ㅎ』는무엇인가……朴勝彬
	◇朝鮮文字史論……崔鉉培

◇經濟的營養論……李星鎔

◇社會狀態와時勢變遷에對한所感……李和能

◇壬午軍亂……黃義敦

東西南北 ◇返還바든批評의遺物……黃堅村學究 ◇사람이란이런것이다……DNK ◇詩人은完全한病者다……柳渾

◇女流鬪士『루이스』의片影……羅九玄

◇所謂自然療法이란무엇이냐?……李星鎔

◇丁卯世相總觀……一記者(?)

新年號 定價三十錢

京城府鍾路五丁目五十五番地 現代評論社 振替京城一五八四七番

平壤地方法院 安州支廳 不動産競賣公告

左의不動産을昭和三年二月七日午前十時競賣에附함競賣保證金은申出額의十分之一로함

一、田五千參百十七坪 順川郡順川面坪里貳百四拾四番地 最低競賣價額七九七圓五〇錢

一、田參千七百八拾四坪 同郡同面上里四百四拾參番地 最低競賣價額參七八圓四〇錢

申立人 平壤無盡株式會社

債務者 韓學卿

所有者 同人

大豫告 團成社

내가犯人이다 八卷

愉快한巴里男子 九卷

麗炎 九卷

흥륭한人生 十卷

달마지 映畫 三篇各六卷式

칼라 포 멘 十四卷

유나 쏘스 映畫 엠 九卷

電(光)九五九番

◆와너뿌러더쓰特作映畫(注、意)特別料金 一月十一日부터特別興行三大名畫一齊封切

◆最後의人 全八卷 原作……칼마이야氏 脚色……칼무로인드氏 監督……프레크뮤로나氏 主演……에밀짜닝스氏 ◆유나이데드에틔스트百萬弗映畫 이러케우숨고통미집흔영화가또어데잇슬가 키톤一生의代作品

◆키ー톤大學生 全七卷 野球ー다닝그ー高跳ー低跳ー水泳ー캬스포스競技等의肉體的鳴動의 스포스競技等 사람의喜劇을足히諸都運動관以內의人士를熱狂케할大喜劇映畫

◆瞬間의情火 全七卷 아이린리치嬢主演 와너뿌러더쓰特作變名畫 여기는왼나ー音樂師와艶麗한가뮨女性과의사랑ー달밤이ー음악ー봄ー웃음ー우습다

大同院

聖學院公告

博士朴永義金鍾鎬前敎授李浩堉孝行卓異表彰

老少身氣疆莊 回春劑? 文明의進步

性欲的回春法 步를밟아生殖器神經의刺戟을應用하야血液을青春化하는作用으로○○를任意로할것이오青春은適度히助興케할念慮로服藥을數日式停止하엿다가服用하되服藥하야○○힐지라도身體의害가全無하고阿片類等과가티習慣的副作用이全無하야一般衰弱者를勿論하고健康한분이三四劑進服하면一平生一大快樂을增進케하는世界的好評이잇는本劑를試服하시압注意本劑의實驗成積에依하면本劑를服藥時는朝鮮(人蔘)을並用치못하오니注意하시고他藥物은無하야服藥에第一便利함 注文時藥價多少先金이無하면謝絶함

藥價上劑拾圓

京城西大門外阿峴三五四 (안현굴레방아다리압)

갑싸고튼튼한時計

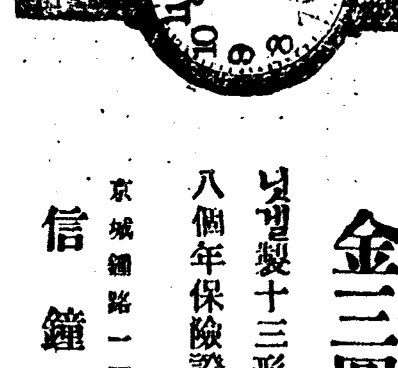

實際事務家와學生에가장適當한 닛겔腕卷時計를玆에紹介합니다

活社會에活動하시는實際事務家와學生에게最適當品으로左記低廉한價格에提供되는腕卷時計로는처음이압나이다

獨逸製베네다會社製

닛겔製十三形치마프 八個年保險證과腕革을添付

金三圓廿五錢也

京城鍾路一丁目 信鐘堂時計舖 電話光化門八九六番 振替京城一八九二番

大正博覽會 朝鮮物産共進會 賞牌受領

京城寬勳洞一六九番地 朴德裕洋靴店 電話光化門一八參番 振替京城七九八番

最新流行無代進呈

過去二十餘年에信用으로一層主義를徹底케하야品質로는最高級洋靴로諸賢의期待하심을滿足케하나이다

著作者 六軒金洹 定價參圓 送料十三錢

太極靈覺法 自解

比書는著者가歷年相場界를爲하야苦心研究한秘傳寶書로洪烟局主三傳等의高尙한陰陽과消息中數理梅法等의巧妙한致法이며月影解夢訣等의靈感을一覽하시는至甚한秘傳寶書로的中如神하오니相場에成功하시라면必히一冊備置하시옵소서

代引三十錢 (內容說明書進呈) 京城府林町一五五ノ二 理學館

남의안해가되랴면 의학상지식이필요

(三) 조산(早産)과류산(流産)을 등한히하면생명을빼앗긴다

류산(流産)은보통분만에비교하야태아(胎兒)가작음으로머개힘도덜들고 앞흠기도 들하고지속시간도 짤부리라고 생각하지마는 실상은그러치아니하고 여러거저에상(異常)을볼수가잇습니다

一、強出血 류산은해산하지못한뻐에 되는일이 만흔고로여러대한 섭생도자연히 충분히되지못합니다 따라서 과도한분량에 출혈이되어빈혈(貧血)을일으키는일도잇습니다 특별히신혼한초임부(初姙婦)가튼이는 임신초긔에는 임신인줄도몰으고 잇다가 류산을하게되어 덕당한처치를 하지못하고그로인하야대량(大量)의출혈을하는일이잇습니다

二、不完全流産 류산은정규분만(正規分娩)이아닌고로압분것도불규측하고태반(胎盤)이나란막(卵膜)등의배출이 완전히되지못하는뻐가만흔데다 이러한뻐에는출혈도 오래계속하게되고 또한세균(細菌)의전염도일으키기쉬웁습니다

三、傳染性流産 전염성류산이라는것은 우에 말한바와가티 완전히되지못하고 태반(胎盤)의일부분이나란막(卵膜)의쇠커진조각이자궁안에남어잇서 거긔세균이 침입하야 급속히번식되고 악취를발하는부패성분필물(腐敗性分泌物)이나오며그후수로인하야 열도가놉하지는것을 일름이올시다

그런데 류산이나조산이되는원인은 여러가지가잇습니다 그중에중요한것 멧가지를 말하자면

一、母體急性傳染病 즉장질부사리(赤痢)등으로인하야고열(高熱)이계속할때에는류산을일으키기쉬웁습니다

二、子宮後屈症 자궁후굴증이잇는사람은 왕왕히류산을 하기쉬웁습니다

三、羊水過多症、多胎姙娠、前置胎盤이세가지가잇는사람은조산(早産)을하기쉬웁습니다

四、外傷 가장주의하지아니하면 안될것은 어되부되치든지넘어지든지 남에게 어더맛든지하야 신데를 동요한다든가무거운 물건을이든지 들든지또는 놉흔데올니고 나리고하는것이니 이것은란소(卵巢)이자궁점막(子宮粘膜)으로부터떨어저서임신중절(姙娠中絶)을일으기는원인이되는일이잇습니다가장은데 가되는것은려행이나더욱이징거리려행과울퉁불퉁한도로를인력거나자동차로가는것또는려행중에일에배를차게굴리든지 하는것이 흔히원인이되는것이 올시다 이런한것은반드시임어나는경우이아니요또한그뻐경우와임부의상태를 딸아 일정하지도안흔것임으로주의만하면피할수잇슬것입니다

학리상으로본 죽은깨와치료법(二)

청화의원 김은선

이제이학설에대한 실험의 멧가지를들어보건데 죽은 깨는엇서도해에잘걸지안는사람과죽은깨는업서도 해에잘거는 두사람을나란히햇발에내어안치는 실험을 햇다합니다(이것은 죽은깨가벗허에는살이라는중명입니다) 이와반대로 여름이면 반드시죽은깨가성하는한처녀의이마의반을반찬고로 가리우고 오래동안 방안에누엇다가 한창 벗발이신여름데낫에반찬고를무친채이주일동안내노아 보앗더니 반찬고붓친곳은 아모런 치도 안코반찬고붓치지안흔곳은 여전히 죽은깨가 엄엇케성하얏다합니다(이것은죽은깨가 햇벗에걸어서 생긴다는반증입니다) 이에대하아도 멧가지 경험이잇스니 박게서심바람하든죽은깨심한처녀아해가새벽에가서해가저야돌아오는어느회사의 녀공이 되엇습니다 멧달후에맛나보니 검든죽은깨는몰라볼만치희미해젓습니다 또어느누구는 학교에다닐뻐는검던죽은깨가 던화 교환수가된이후로 차차히미해젓다 합니다이것은 햇발이신낫에 혹이방안에 잇는까닭 일것입니다 이외반증으로는 업든죽은 깨혹은흐미하든 죽은깨가 학교에다닌후로 월등히만허지고 검어젓다는사람이 만흔것이니 이것은아츰이나 낫에 학교를단닐뿐아니라 해를쏘이고 테조나운동을하는까닭일것입니다 그다음에는병을혼뒤나혹은해산한후부터 죽은깨가 성하얏다는사람과 여드름낫든자리와 비누가시박히엿든 자리가 죽은깨가되엇다는사람이 만흔것 입니다

이것은전신의 커항력이 피부커항력듯히 자의선에 대한커항력과 관계가잇다는것을 의미하는동시에 피부의커항력 감퇴로죽은깨의성인이 된다는것을 암시하는것이 아닌가합니다 이제죽은깨와유전에대한본원통계를들어보건대대략을보아분명히아는 二百四十六名속에

祖父母에게잇다는사람 七
父母에게잇다는사람 一三一
叔行에잇다는사람 一七

죽총수의거의 삼분의이는 내려으로된죽은깨 이니 이것으로보아도 유전하는것은 사실입니다

또부모에게 잇다는사람이 조부의숙행에잇다는 사람을 합한수보다도 거의곱배나 되는것으로보아 가튼유전을 밧는속에서도부모에게서 가장만히 유전된다는것을알수가잇는것입니다 그러면 가튼부모속에서도 어머니편에서 유전을만히밧는지 아버지편에서 유전을만히 밧는지그롯계를사며보건대 아버지에게잇다는사람은 二十一人밧게업고 어머니에게잇다는사람은 一百十人이나됩니다 이것으로보면 죽은깨는 어머니편에서 더만히유전된다는 것을알수가잇습니다 이제죽은깨잇는 래력속에 그러면 녀자에게잇다는 사람이만흔가 혹은남자에게 잇다는사람이만흔가 참고삼아 그롯계를끔여보건대

조부에게잇는사람	〇
아버지에게잇는사람	二十一
숙부에게잇는사람	一
計	二十二
조모에게잇는사람	六
어머니에게는	一百十
숙모에게는	十七
計	一百三十三

이표와가티 녀자에게 훨씬이만허서 남자수의六배나 거의됩니다 그러면죽은깨라는것은근본부터녀자에게 만타는것을 알수잇습니다 그러타라면 가튼자손간에는 어느편으로 더만히 유전하는것인지 이것을 알기위하야 동계를끔여보건대 형데간에 잇다는사람은 四十五名밧게업고 자매간에 잇다는사람은 一百二十三名 이나됩니다 이것으로보면 죽은깨는 녀자에게서 녀자에게로 만히유전하는것을 알수잇는것 입니다

紀元後七十二週甲인 壇君의해—戊辰年 【七】

民俗學上으로보는壇君王儉

崔南善

濊貊古代의氏族 일시분명한解釋을엇게까지되엇스며 高金(乃至箕)等은필시『곰』으로부터累轉된일것이오또中國人이高句麗人을 貊 貉으로쓰고日本人이狛으로쓰는 그『곰』이란族의音과한가지 『곰』이란氏의義를鮮彩하려한對字일지도모를것입니다. (說文 貊 貉 貘宇注參照) 대저一種族에잇서서崇敬되는動物은 그種族의近邊에사는것이오 그棲息地에棲息하는것이니 亞細亞에서는 獅子 象 虎 牛馬 犬 豚 猪 鷄 鯨과한가지 熊이主要한一物이되며(『오로치』民宗敎史槪論第四肓第二節) 東北亞細亞에서는 一般이熊을神獸로알고더욱엘리악크『아이누』에서는熊祭를盛大히設行함으로拜熊敎의일훔을엇게外지되엇스며 (啓明第十九號拙稿『薩滿敎箚記』四六頁及四九頁參照) 또『아이누』에서는熊을山主라하야 山中居生의『아이누』人은熊의子孫이라는信仰이잇스며 (アイヌ人及其說話八頁)『오고로니코교』致援의研究를據하건대 西比利亞에잇는古代亞細亞人은 死人의魂이熊으로換生한다하야 誠心으로熊을崇拜하고 마숙네神이라하고 山林의主라고하기에이르럿다하나니(大正一〇 一一 一四의大阪朝日), 熊과北方民族과의信仰的關係를 이에짐작할것이며 이러한原始信仰이祖雄說話에入來될因緣을 이에생각할것입니다 그리하야『도템』이야잇엇든지업엇든지 여하간『곰』으로더부러名號上의關係를가지는一互族이 濊城에잇섯슴을認할것이오 딸아서祖雄說話의熊을族號로봄이바이孟浪아니할을 생각할것입니다

◇熊神視의證迹

必要가잇다고하면 同系文化의內에서 熊이神으로된例證을 두어가지들겟습니다 三國遺事를據하건대中國로부터온惡熊이 術敎僧惠通의 神術에쫏겨며여 機張山에가서熊 이되엇다하며 (啓明本九一頁)또同書에有名한 佛國寺의緣起를적엇스되 金大城이『好遊獵 一日登吐含山捕一熊 宿山下村 夢熊變爲鬼訟曰 汝何殺我 我還啖汝 城怖懼請容赦 鬼曰能爲我創佛寺乎城誓之曰諾 旣覺 汗流被蓐 自後禁原野 爲熊創長壽寺於其捕地』 因而情有所感 悲願增篤 乃爲現生二親 創佛國寺 爲前世爺孃創石佛寺 다하얏스니 (啓明本一〇四頁) 이런것은熊의神性과 特히山神이든古義를傳하는것이라할것입니다 日本에는古事記(中卷)에伊敎禮尾古命이東征路次에熊野村에서大熊을맛나서厄難을當하다가 天降한靈劍의힘을입어免함을적고 樋尾山所藏熊野權現緣起에는 이것을長一丈餘요金光을放하는熊이라하얏스니 이것이혹시 當時該地方에잇든熊『도템』의氏族이엇든지도모르겟지마는 여하間熊의神性을傳하는事實이라할것이며 北越雪譜(初編卷上)에는 越中人의말에熊을잡부로잡으면山中이不安함을적고 想山著聞集(卷四)에는 熊을죽인者는그갑흠으로一生가난하니라하얏스니 이것들은녯날에熊을위하든形迹일것입니다(南方氏 南方隨筆三頁) 이러케熊에神性이잇슴은 그것이 社會的으로『도템』化해가기에便宜함을보이는것이라하리니 日本古代의巨族으로 九州의一隅에雄據하든クマソ(熊襲)가果然半島民族의族稱요クマ가熊『도템』又熊神觀에因하는族號다하면 이는勿論濊城古代에熊이라稱號한粟强一族이 잇섯고그것이貊族에 不外할것을 짐작할것입니다 (古事記에잇는熊、熊襲과高句麗와의關係에對하야는大日本史氏族志、國史綜覽稿、大日本地名辭書一七七四頁註、氏、神代之研究第二章及一八六頁 以下參照)

◇社會的現象의宗敎的解釋

熊과虎가한가지靈方을바다가지고 熊은人身을어덧는데 虎는그리되지못한것이何故인가? 이것을神話學的으로보면『타부』—특히祭司的主權者에게서나온宗敎的禁斷(『마직』的忌諱)이어떠케소중하고 엉겁스러옴을나타낸것이니 熊은이것을格遵함으로因하야 仙人의어려운願을成就하고 虎는忌諱의條件을직히지못하야 悲願의達成을맛나게되는것입니다 이러케『타부』를뫼서리기뻐문에 不幸의主人이되는例話는 比較神話學或說話學上에숫한例를보는바이니 猶太及日本神話에잇서서 罪惡과그結果인死、苦痛의起原을禁約違反으로서말함、등이그例입니다 그러나이熊虎異趣의 一段은더욱社會學的으로 意義잇는것이리라고생각합니다 祖雄이 人間으로와서天業을族弘한다함은要하건대桓一族을中心으로하야濊城에잇는 社會規範의成立 民族生活의發達等을 意味함일것인데 原史期의濊城으로말하면多種多樣의部族及勢力이對立反撥의關係를가저서桓族의統一理想上으로보면桓人의鎔鑛爐中에들어와渾然히合體되지아니한異民族들은미상불永久히化外로脫離해나간族屬이라할밧게업스리니 이狀態와및그理由를說話的으로表現한것이이熊虎分合의一段일것입니다 熊의化爲人은곳統屬同化되는部面을表象한것이오虎의不得人身은桓人의大業에反對하이잇게된 來歷이『타부』無視에잇섯슴을 說明하려함일것입니다 곳社會的現象에對한一種의 宗敎的解釋입니다

文藝

咸興紀行(二)

柳光烈

나는다시

『집에잇스면 작고시집이나가라고졸르고工夫는더하려야할수가업스니까 이러케도라다니지요』

少女는무슨생각이들엇는지

『아니요 우리어머니는繼母라도親어머니보다 더귀에하신답니다』

이러고車窓밧그로커무러가는山色을바라본다

汽車가永興近處를저나갈뻐는李晟煥兄은왜ㅣ惰다울근지가는것갓다 개울물지나가면

『커개울이 내가녀름이면 沐浴하고고기잡는개울이요』

山모롱이를지나가면

『커山기슭이 내가普通學校에갓다와서소에게풀먹이고나무하든데이요 그러고粉紅커고리입은村處女와生後처음의戀愛도하고……글모르고말는아는村愛人은맙과얼굴이더욱어엿벗다오 夕陽이山에걸릴뻐에내가學校에서도라와서소를먹이면그處女는참외를따서광주리에담고第一단 물참외만골라서맨우에노코 오다가살작웃고안지며나를爲해서딴것이나 날더러그물참외를집으랍되다 소를먹이다가 다른牧童과내가싸홈이되면 붓그럼을도모르고내역성을들엇다오』

李兄가티 屈强하게생긴男子의鐵石肝膽도粉紅커고리입은女子가그가슴을울트고서면『센티멘탈』이되어버린다 누가故國을 그리지아니할者이랴누가지나간少年의봄이앗갑지아니할者랴! 어떠한抽象的예마국이 故鄕思慕하는것을一律로封建主義思想의遺物이라고만하랴!

× ×

車가咸興驛에 다앗슬뻐에는 밤八時나되엇다 驛頭에는朝鮮農民社支部에서 韓長庚 金龍國 朴基麟氏諸가 出迎하엿다 一行은東一旅館에旅裝을 풀고 三氏로부터咸興農民運動에對한이약이를들어밤가는줄을모르다가 十二時가시난後에자게되엇다 支部長韓長庚氏의말슴에依하면 明日集會가念慮라한다 警察의말은 요컨咸興農民組合을不穩하게보아集會를一切禁止하엿는데그組合委員中一人인韓長庚氏의屆出로는 亦是農民組合集會의延長으로보고禁止한다고한다

× ×

일죽이러나니 韓長庚氏가차저오다 우리는今日集會의對策을講究하고 이날이마츰日曜임으로 종창피스럽지만 李晟煥兄과나는醫長과高等係主任을그들의집으로訪問케되엇다 二三個月을두고별러서百餘里나되는山村에서 눈속에徒步하여온農民을생각할때에 아모리우리의잘못은아니나요 警察의處置라할지라도 實로限量업는罪悚과未安을늣기는것이다 먼저高等係主任을차저서 우리「오늘農村夜學敎師表彰과夜學敎師聯合會를許諾하게하여주오」

警察「韓長庚氏에게 警察部에서禁止라고하니 어쩐지말하엿소」

우리「무슨理由로?」

警察「農民組合集會를禁止하엿스니까그委員의一人인韓氏가하는集會는許할수업소」

우리「그러나이번集會는朝鮮農民社에서半個年以前부터計劃하든일이오直一韓氏의關係로不可하다면우리일홈으로屆出을다시하겟소」

映畵

『最後의人』의內容價値

—團成社上映中—

沈熏

原名으로 「떠ㅣ렛쏘맨」은 一九二五年에製作된것이오 朝鮮에도 再昨年에 公會堂에서試寫會비슷한公開를 햇든映畵이니 이제와서야物議되는것이 몰이어붓그러운일입니다 常設館의宣傳이아니라 事實이一篇의無字幕映畵는 오늘날까지의全映畵界에가장큰 센세이순을 일으킨巨彈이엇고 世界映畵史上에 大書特書할만한純粹映畵입니다 『最後의人』以前에『最後의人』이업섯고『最後의人』以後에 아즉까지도『最後의人』만흔 絕對映畵가 어느곳에서든지 誕生되지못한것입니다 映寫途中에 客席에서 하품소리가 들니고도지개가 켜지는 寫眞을가지고 어느點으로보아서 絕後의寶玉篇이라 일컷는냐하실분이게시겟스나 나는알에에 멋가지로 條項을逐개서이作品의 內包한價値를簡單히紹介하려고합니다

一、스토리가 ○에갓갑도록單純한것

一、表現手法이 舞臺劇의約束이나 傳統을 거더차버리고 字幕의힘도 빌지안코서엇더한藝術의 表現形式을 가지고도 나타내일수업는 映畵獨特의境地를 봄은것

一、攝影의『繪畵的流動美』의 極致를보혀주는것……等

여러분이보시는바와가티이映畵에는 老人의딸이結婚한다는 한가지劇的成分(?)밧게는事件이라고 할만한事件이나 曲節이 하나도업는 쉴기입니다 脚色上으로도依例히잇서야 되는줄아는 (인스뎀트나) (쏘뒤이손)이다 (클아이막스) 조차構成시키지안흔것을發見할수잇습니다

그러커마는 우리人生의더구나도업는階級人의가장沈痛한事實을 붓잡어가지고 다만김흔山谷속이나 太古의森林을거니는듯한 無限히洸歡한가운데에 人生의 實現을아조單純化시키는것을엿볼수잇는것입니다 우리가 『最後의人』을보고다시머리속에남은 印象은모든人生의 複雜한事件을 그究極에이르기까지單純化시켜가지고 가장感覺的으로 그리고또한 劇的要素나 우리가이제까지가지고잇든劇的感情까지도 全然히驅逐해버린다음에 다만한가지趣味한 力動的表現을가지고 創作된 映畵인點에잇슬것입니다 쉬웁게말하자면 感覺的으로完成된 一片의實寫라고볼수도잇다는말슴입니다

우리는 다만槪念的으로 차푸린가튼사ㅣ의 作品을가르처서『映畵的』인映畵라고 일커러왓습니다 그러나『最後의人』을 鑑賞한 우리는이錯覺을訂正해야할것입니다 곳커서말하자면 말의힘을 빌지안코 事件을發展시키는 可能性만을늘어서映畵的이라고 일컷든것은오늘날 『最後의人』을 본以上正當하다고認定할수가업는것입니다 『映畵的』이라는것은『最後의人』的이라함과 가튼意義를것게되것이니 卽文學演劇이나其他에 엇더한藝術的表現形式을 가지고도 나타낼수업는 映畵의 獨特한 點을指摘하는것이요 『映畵그것』이아니고는 絕對로映畵以外의 要素를包含치안흔 그特點을發見할수잇는것입니다

『最後의人』을보고 痛切히늣겨지고 그리고우리가처음으로 깨다를수잇는것은 冷靜한無言劇的自己告白劇이나 또는映劇인外에임입니다 처음에우리는 『카ㅣ인』의『무더쉬ㅣ쎄』이나『피에로의歎息』의 抒情詩的 小夜曲的表現이나 『鐵路의白薔薇』의鑛態的表現 『산파스칼』의微妙인技巧를가지고 表現樣式이 가장本質에갓가운 『映畵的』인 라고생각하얏습니다 그리고映畵가 그始源에잇서서 音樂보다도 無言劇의世界에 갓가운 것이올만 알어젓다 그러나이『最後의人』을보기에 이르러서 名作이라고하는作品들이 單純히効果잇는 表現形式을빌어온 以外에 아모것도아닌것이알어지는것입니다 『最後의人』은昇降機를坐標軸으로한垂直的移動攝影을 비롯해서 實로驚嘆할만한 새로운表現方式을우리에게보혀줍니다 웃웃내 작업가터 無言한가운데에괴운차게 움죽이는世界를 볼수잇는것이요그手法에잇서서는確實히主觀과客觀을錯綜시켜는것입니다다用 自己와非自己의(오스처이난데)의表現이니 그럼으로이 作品이 참다운映畵일것가트나 從來에映畵라고 일커러왓든것은嚴正한意味에잇서서 映畵라고할수잇는것을 確信을가지고말할수잇는것입니다 然트러말슴하면 이『最後의人』은映畵의로서 眞實로成된(아직外지의) 作品이라할수입니다 멋十年의歷史를가진 演劇에 匹敵할만한 唯一의映畵이니 卽音樂的映畵도아니요 文學的映畵도아니요 다만『映畵』이란새글자로 그意義를다하는것입니다(續)

『자장가』 俗謠四

석파 謠 / 영인 畵

一
자거라 자거라 귀여운 아가야
쏫속에 잠드는 범나비 가티
고요히 눈감고 꿈나라 가거라
하늘우 커별이 질때까지 가거라

二
자거라 자거라 귀여운 아가야
금잔듸에 잠드는 봄바람 가티
고요히 눈감고 꿈나라 가거라
쏫닙을 날니는 바람따다 가거라

三
자거라 자거라 귀여운 아가야
버들속에 잠드는 파랑새 가티
고요히 눈감고 꿈나라 가거라
꿈나라엔 앵도와 진달내쏫 만히퓌네

兒童劇 올밤이의눈(四)

『全一幕』 尹石重

음! 이것만쓰고보면야 外마귀순사놈이 짓든지 낡이밝든지…… 아모상관업지(—사면이 환—히밝는것을알고)

『어—해가떠올나 오는게다 음—이게 사람놈들이 말하는새벽이라는게지!! 음—참 조흔세상 이로군—』

—이러커리 돌아단이면서 모든것이 신긔한듯이 처어다보고 굽어도보고 만커도보고 씨다듬어도보고 발ㅅ길로 축건드려도보고…… 그러다가 구경하면서 숩속으로 드러가버린다

×

—舞臺暫時空虛—

×

—비닭이 종달새를 잡어뚤며 登場—

종달새 비닭이

『애벨니벨니가자 난엇재뒤에서우어이 쫏차오는것갓고 아조가슴이 독근독근한다는구나』

종달새『이런검쟁이 무어이그리 무서워서 가슴이독근독근해』

비닭이『애예동아 너커조곰잇가 안경장사케비가 올밤이 도적한테 너눈깝작할새 안경하나를쌧겻다나』

종달새『너어서드럿니? 애나는『개나리고개커개나리고개』와 마귀순사령에서안경장사와가 마귀순사가숙덕숙덕하는소리를 다드럿단다 참! 케비야말로 말잘하드라 콩복구니 주어먹듯 하면서도 엇저면그러케 뚝뚝하게 이야기하는지몰라』

비닭이『이애는 연소리만하고잇서 그런데우리가가다가 그놈의엿감을낫나면 엇저니?!』

종달새『그애는 나종엔벌걱정 거든 그냥이주먹으로 냅나그 울다하는구나 그까진놈 맛나 놈의 볼통 질려 볼통이뤽려지게 만들지무어 (홍내를한번내고 송이차쎡—쎡—)』

비닭이『아이구애 누구드를나 그런소리함부로 하지마다 애참 너그엿감놈이 그유명한안경을 썻다지?! 그러니아어디마음을노켓니』

라듸오 十三日放送 프로그람

午前九、四〇 定期放送
午后〇、三〇 남어지時間 (算術) 野澤二郎
一、三〇 定期放送
六、〇〇 童話장미쏫 崔靑谷 西道雜歌李鶴玉 라듸오뜨라마……櫻花지는뻐 金烏會 뉴ㅣ스其他 二曲合奏……藤原シ? 盛山 陽舟 明治松竹梅……藤原シ? 子 落語=山色新……柳亭燕枝 하ㅣ모니카合奏・曲・未定 鶴田氏 ▲時報 翌日푸로그람

天氣豫報 曇雲模樣

◇最高 十三日 一〇九、六
◇最低 十二日 最低 〇〇三
◇日出前七時四〇 晝間九時三
◇日入后五時二五 夜間十四時二

クラブ美身クリームの大懸賞

구라부 미신 크림 의

懸賞 大好評임으로 締切日延期

(1) 左圖の空白になつてゐる四ツの〇の中へ適當の文字を入れるとアレ日ヤケ止め兼用の日本で有名な國産優良クリームの名になります

(2) この廣告の中に「アレ日ヤケ止め」の文字が幾つありますか (但しこの行のアレ日ヤケ止めの文字を除きます)

懸賞課題

クラブ〇〇ク〇〇ム

應募規定
一、用紙 前記問題의『クラブ〇〇ク〇〇ム』의圈中에잇는館書의裡에朗瞭히書入하시오
一、書き方 (1)의問題의化粧品名과(2)의問題의數를記入할일
一、住所氏名 應募者의住所氏名을明記하시오
一、販賣店名 前記問題의「クラブ〇〇ク〇〇ム」을買求한販賣店의住所와店名을書入하시오
一、新聞名 이廣告을보신新聞名을記入할일

賞品總額 金五千壹百四拾五圓也

壹等	金拾圓也	勸業債券壹枚宛	五拾名	金五百圓也
貳等	金五圓也	復興貯蓄債券壹枚宛	壹百名	金五百圓也
參等	クラブ化粧品詰合函	金壹圓預壹個宛	六百名	金九百圓也
四等	カテイ石鹼	壹個宛	壹千五百名	金五百參拾圓也
五等	クラブ石鹼	壹個宛	參千名	金七百參拾圓也
六等	クラブ齒磨	壹個宛	貳萬名	金貳千圓也

解答은最寄의化粧品販賣店에屆出하시오
送付先 大阪市浪速區水崎町中山太陽堂懸賞係에直接으로하야二錢切手를貼하시오
締切 昭和三年一月三十一日까지延期
發表 昭和三年二月下旬
審査方法 正解者多數의境遇는新聞社、通信社立會上嚴重히抽籤하야當選者를決定함

販賣店御優待
(一) 販賣店에서取扱하신前記愛用者各位의解答은될수잇는대로五十枚式一括하야弊店크림懸賞係로付送하시요
(二) 取扱하신解答은最終二月十日까지에送付하시요

第一優待 優勝旗謹呈 前記愛用者一等當選者의買求店을優勝旗當選店으로定하고美麗한優勝旗謹呈
第二優待 景品謹呈 前記愛用者二等當選者의買求店又는五十枚以上取纏提出한商店에對하야左記景品을贈正히抽籤進呈합니다

壹等 金拾圓也 (クラブ化粧品) 五十名
貳等 金五圓也 (仝上) 五十名
參等 御店用繁昌幟旗 (二本宛) 五十名
四等 金壹圓也 (クラブ化粧品) 壹百名
五等 金參拾錢也 (仝上) 殘全部

賞品 倍加 謹呈

결지안는데 第一조흔 クラブ美身クリーム

クラブ頰紅

부인네、아희에게 업서서는 안될 常用의 クラブ美身クリーム クラブバニシングクリーム

기차에게 美顏用에 クラブコールドクリーム クラブマツセークリーム

間島一帶朝鮮敎育者로

延邊敎員同盟

지난五日龍井에서創立大會

間島龍井에서延、汪、和四縣에散在한朝鮮人私立中小學校의敎員諸氏를網羅한延邊敎員同盟이發起된다함은旣報한바어니와豫定과如히同會創立大會를지난五日下午二時에龍井市內私立大成中學校大講堂內에서出席會員八十餘名과三十餘名의傍聽者集會裡에[illegible]臨時議長金在鎬氏의司會로開會하고李東秀君의經過報告가잇슨후臨時執行部를選擧한結果議長林虎、書記徐重田、朴察金、李華三諸氏가被選된후順序에딸아社會各方으로의祝電과三十餘通의祝文朗讀과來賓中으로朱琢熙、鄭重心諸氏의意味深刻한祝辭가잇섯고討議事項에들어가서諸般事項을圓滿히決議하고同六時에無事閉會하엿다는데同大會의決議事項과宣言綱領規約標語와執行委員의氏名은如左하더라(間島)

◇決議事項

一、宣言、綱領、規約作成에關한件
作成委員側에一任하야草案을逐條討議하야通過하기로함

二、地方支部組織에關한件
必要에依하야設置하기로하되實行方法은新任執行委員會에一任하기로함

三、各部組織에關한件
五部를置하되常務委員會는月一回式開會하기로함(但庶務部‖經理部‖社交部‖調査部‖組織部)

四、鄭氏敎育研究會支持에關한件
積極的으로支持하는同時에左記三項을連絡務圖하기로함
가、學制統一의件
나、敎授用語의件
다、敎員採用의件

五、在滿同胞學校問題에關한件
全島朝鮮人社會團體協議會에加盟하야一致協力하기로함

六、盟員資格에關한件
在延邊大中小學校現職員으로함

七、同類部分團體에關한件
和龍縣敎育者會는解體를勸諭하기로하는同時에本同盟에個人的으로加入하기로함

八、典型的敎育에關한件
實踐方針은新任執行部에一任하기로함

九、東興中學校問題에關한件
全社會的으로埋葬되는[illegible]는아직까지解決되지안엇슴으로同校를徹底的으로擁護키위하야同校理事兼講究會에加入하야一致協力하기로함

十、永新中學校盟休問題에關한件
該校當局者에게警告文을發付하는同時에學生會에도勸告를發送하며校當局의態度에對하야社會的으로聲明書를發表키로함

十一、民立中學期成會에關한件
目下全間在住民에게同意捺印을맛는該會幹部들의活動에助力하며來陰正月八日局子街에서開催되는該會中央執行委員會에各地方代表를多數派遣하도록努力하기로함

十二、民立中學期成後援會에關한件
積極的으로支持與援助를하는同時에本同盟員은一體로該會에入會하야地方的으로宣傳에努力하기로함

十三、其他(同盟趣旨書五千枚를印刷하야 各地에散布키로함)

◇詮衡委員
李東秀 金革 朴世振

◇新任執行委員
林虎 玄執衡 韓用熙 李鍾浩 金革 金在鎬 韓□輔 李潤國 崔靑一 張恒權 徐重田 金振鎬 金信麟 辛昌浩 辛東旭

◇宣 言(略)

◇綱 領
一、우리는從來의不合理한被動的인典型的敎育을排擊하기로함
二、우리는우리民衆에게가장適切한敎育을實現키로主張함
三、우리는敎員의權威를確立하고其任務를다하기에努力함

◇規約(略)
◇標語(略)

全南筏橋 合同勞働組合 委員會開催

全南筏橋合同勞働組合에서는去五日午後九時頃에當地公會堂에서委員會를開催하고臨時議長李溶根君의司會로左의各項을決議하고同十一時三十分에閉會하엿더라(筏橋)

◇決議事項
一、會館建築에關한件
會館建築金調達方法은來陰曆臘日을利用하야金鼓로써收集할것
一、實行方法은委員三人을選定一任할것
一、本會員李得龍君死亡에對하야葬儀全部는本會에서負擔할것
金鼓團實任委員‖李溶根 金泰永 吳正甫

龍井市에 自由勞組 創立大會

龍井市內에多數한勞働團體가잇슴은世間이周知하는바어니와今般龍井市內金瑞鳳氏外諸氏의發起로自由勞働組合을創立하기로하고지난九日上午十二時에間島龍井市內勞働學院內에서創立大會를開催하엿는바一般은同會에出現하여企待가적지안타하더라(間島)

槐山青年同盟 準備委員會

槐山青年同盟을組織키爲하야準備委員을選定하엿다함은旣報한바어니와去十一日午後一時에當地青年會館에서第一回準備委員會를安喆洙氏司會下에開하고左의事項을決議하엿다더라(槐山)

◇決議
一、盟員을積極的으로募集할것
二、同盟創立日은來二月一日로定할것
三、當日에配布할宣傳삐라를作成할것
四、當夜에記念講演을開催하되演士는京城에게신동무를招請할것
五、槐山青年同盟報創刊號를創立當日에發行케할것
가、盟報發行은盟報發行準備員에게一切委任키로함
나、原稿는一月二十日外지準備委員에게送致하기로함
準備員‖安喆洙 朴一陽

龍江社會團體 親睦會開催

龍江社會團體主催로親睦會를十四日午後八時에舊龍山郡廳陽里(林業堂越便)에開催하라고準備하는바委員은徐丙熙、金哲、崔況植、康俊標四氏이며各社會團體에서一年間經過報告를作成하야五人以上式參加하여주기를바란다하며會費는龍江社會團體會員만每人五十錢으로定하엿다더라(高陽)

靈城青年會 第四回月例會

去八日에當地會館에서靈城青年會第四回月例會를開하고趙煥奭氏司會下에左記와如한事項을決議하엿다더라(唐津)

◇討議
一、勞働團體促成의件
一、惡地主及舍音의移作禍遷防止의件
一、消費組合後援의件
一、[illegible]의件
一、在滿同胞同情金에關한件
一、會費徵收에關한件

平南農校 昇格問題漠然

「經費全部를地方人民이負擔지아니하면無近理」

三年以來平安南道의懸案인平壤農業學校와安州農業學校昇格運動은昨年中에도同地人民이猛烈히運動한結果道當局에서도昇格할方針을立하고總督府에上申한事도有하엿는데昭和三年度에至하야道當局의意向으로傳하는바에依하면同地方人民이經費全部를負擔치안하면昇格할道理가업다고하야豫算에도計上치아니하엿슴으로此昇格問題는希望이漠然하게되엇다더라

在滿同胞爲해 同情音樂會

靈光女性同盟主催

全南靈光邑內에잇는靈光女性同盟에서는嚴寒에南北滿洲벌판에서이로울것도먹을것도업시헤매고잇는同胞에게些少하나마同情을하기爲하야同情音樂舞蹈會를開催한다는것은이미報道한바어니와豫定과가티지난七日밤에當地公會堂에서開催한바警察의高壓은實로非常하야한말이唱歌를全部日語로飜譯해오라고하여서飜譯하려고하면또다른警官이그만두고原稿대로가져오라고하는等事를累次飜覆하다가結局全部를飜譯提出하고開會辭로부터一切言辭를禁止하엿슬뿐만아니라代表者들을더조치못한말씀한부로하는等近來에처음보는高壓이엇스나 主催側에서와干涉으로그리되엇다는 簡單한開會辭가잇슨後聯員一同의「노다」齊唱을비롯하야 二十餘種音樂唱歌뎐쓰等을再拍三拍으로觀衆의熱狂的歡呼에마치고 同十一時半에無事히閉會하엿는데觀衆으로부터自發的同情金이近三十圓이나들어왓다는바 그中에日本人店에서고욤사리로근근이모흔돈으로同情한李大泰君과窮村의婦女도外男子들凌駕하는自己民族에對한感激心으로外同情하여준當村金仁淑女史에對하야主催者나一般은感謝함을마지안는다더라(靈光)

黃州月刊 『生의聲』雜誌 創刊號押收

黃海道黃州에서發行하는月刊雜誌「生의聲」創刊號를編輯하야當局에提出하엿든바지난十二月二十日付로原稿全部를押收當하고第二號編輯에奔忙中이라더라(黃州)

新春少年少女 音樂舞蹈大會

◇…仁川가나다會主催

仁川內里禮拜堂에잇는仁川가나다會에서는來十四日午后七時頃에市內山手町公會堂에서新春少年少女音樂舞蹈歌劇大會를開催한다는바京城에서도少年少女들이多數出演한다하며會費는大人貳拾錢 小人拾錢 이요會員券交附場所는市內明文紙店 喜文堂 芙蓉堂 三角堂藥房이라하며當日出演할課目은다음과갓다더라(仁川)
一、遊戲 사모치는나올 黃金舟의行路 이루소나롱 모에 照雲의明月
一、歌劇 엇더한날公園 모양하진先生 동산한분

淸州支會總務會

지난五日下午一時에淸水町鄭淳邦氏家에서第三年第一回總務幹事會가鄭淳邦君의司會下에열리어金栃君의經過報告가잇슨後庶務部常務幹事를申承浩君으로補選、고다음事項을決議하고同三時에閉會하엿다더라(淸州)
一、會費徵收의件
一、庶務部常務幹事補選의件
一、總務幹事와常務幹事가總出勤하야徵收하기로하다
一、新入會員九人에對한資格을審査한바全部可納되다
一、講話會開催의件
講話者들을金泰熙 申榮雨兩君으로選定하야來二十五日에當地淸南學校에서열기로하다
一、會報發行의件
會의모든事項을一般會員에게周知식히기爲하야臨時會報를發行하되庶務部에一任하기로하다
一、其他事項(略) 以上

新幹會各地消息

農民敎育爲해 藝妓同情演奏 지난十二日에

江界市外勞動學院은滿蒼農民의敎育機關인만큼學院의經費는不足에不足을加하야方今敎多에八十餘兒童을敎育하야이바無產役者의苦心은實로形言할수업슴을보고當地鈴城舘及券番藝妓一同은그몸이비록賤業하나마自進演奏하야그收入으로外同情義捐의萬一을補充하라는뜻으로集演奏會는十二日下午八時부터當地少數商組合에서開催하엿다는바當地의一般人氣는集中하야大盛況을일우엇다더라(江界)

問題만흔 泗川幼稚園 來月建築着工

慶北泗川邑에는未來의主人公인天眞爛漫한어린幼兒의敎養機關이업슴을大遺憾으로생각하고地方에有志人士가重要問題로苦心하든中本地方有志崔演武氏의活動으로近日에와서는諸般準備가되어前부터同情한黃鍾羽氏의寄附金一千圓과其他工事할金額이完全히準備됨으로來月에는幼稚園新築工事에着手하게될것이라하며이를위하야崔演武氏活動을一般人士는讚頌한다더라(泗川)

間島龍井市 無產兒童學校 事業擴張計劃

間島龍井市耶蘇敎南監理敎會經營인無產兒童學校는創設以來實際的으로의效果도至大하엿든것은一般이共認周知하는바인데同會에서는營業을一層擴張코저同會幹部인洪錫族 韓國輔 韓國鉉外諸氏의周到不撓한努力으로今春부터는從來三學年制度를四學年으로延長하는同時에漢文朝鮮語等을主要課目으로敎授하리라는바同會에서는事業擴張과同時에基本金千圓을限度하고全間島的으로寄附金募集에着手하리라는바後援은本報間島支局으로內定되어不日間着手하리라는바間島全般各方人士의贊助를要望한다더라(間島)

天安傭勞會 第六回定總

天安傭勞補助會에서는來月七日午前十二時半에當地青年會館에서第六回定期總會를開催하고會員百餘名이會合하여會長[illegible]氏司會下에副會長金熙豐氏의詳細한經過報告와來賓中[illegible]氏의祝辭로同二時半에無事閉會하얏다더라(天安)

平壤支會幹事會

新幹會平壤支會에서는去十一日午後七時平壤基督敎青年會舘內에서第二回幹事會를開催하고總務幹事會의報告가有하얏는데代表會員은總務幹事에서選定한十一人外에六人을다시呼應하야投票로써十一人을選擧하고總務幹事金建亭氏辭任한代에는池昌奎氏가當選되엇스며江西星台面事件에關하야鎭南浦新幹支會로부터來한通牒에對하야政治文化部와調査研究部가合力하야調査키로하고林炳日氏動議로特別財政委員會를設置하엿는데委員으로는金景彬 金瑞鍍 黃世鍵三氏가當選된後十一時半散會하얏는데各部幹事와代表會員의氏名은如左하더라(平壤)

◇部署
宣傳部總務幹事 韓命和 幹事 徐正日 白麟賛 金光洙
庶務部總務幹事 金炳濂 幹事 金瑞鉉 金正健
調査研究部總務幹事 金應楠 幹事 鄭宋鎬 李濟鎬
政治文化部總務幹事 林炳日 幹事 吳學洙 白德秀 金永甚
財政部總務幹事 池昌奎 幹事 金景彬 金鍾亨
代表會員 曺晚植 韓根祖 朱耀翰 金性業 金炳淵 林炳日 金允鈺 康永華 金俗昌 宋錫燦

長城支會幹事會

全南長城新幹會支會에서는去七日午後六時에同會舘에서第二回幹事會를開하고議長林大奎氏司會下에左의事項을決議하고午後七時半에閉會하엿다더라(長城)
一、在滿同胞擁護長城同盟後援에關한件‖幹事의總出動으로同時에積極的으로在滿同胞의慘境을周知케할것
一、會員募集에關한件‖擁護同盟員募集後援을幹事總動員으로會員을募集할것
一、經費負擔에關한件‖每人當六圓七十錢平均額을會員의生活等級에依하야調査賦課하야徵收할것

南浦支會總務會

新幹會鎭南浦支會에서는去十二日午後二時에同地碑石里同會館에서第二回總務幹事會를開하고左와如한決議를하고同四時에閉會하엿다더라(鎭南浦)

◇決議事項
一、宿直員採用에關한件
一、社會科學研究會開催에關한件 來十八日부터三日間幹事相互間의研究會를開催할것
一、豫算追加에關한件

開城支會幹事會

新幹會開城支會에서는지난十二月十日午後七時頃부터該會會舘內에서緊急히幹事會를開하고李灘數氏를補選하고會員移籍問題等其他諸種의決議가잇슨後同八時頃에閉會하엿다더라(開城)

元山署 舊年末警戒 盜難頻頻으로

陰年末에際하야元山署方面에서는雜事件이多함으로元山署에서는例年과如히舊年末年始의警戒를行하기로去十一日署幹部會를開하고警戒方法에對한協議가有하엿다더라(元山)

平原郡地方 緣故林讓與 手續期日切迫

平原郡地方의緣故林野特別讓與手續은昨年間에大部의手續을終了하얏스나아직全部手續을하지안이한사람이잇다는바期日이來三十一日外지라하야平原郡當局에서는機會를노치지말고迅速히出願하기를바란다더라(平原)

平南叺莚產額 比前보다減少

平安南道內에서昭和元年十一月로부터昭和二年十月末日外지一個年間에叺、莚、繩의產額은如左
▲改良叺百五十八萬七千六百七十四枚比前年八萬五千枚減少▲改良莚四萬一千九百九十七枚比前年一萬三千七百八枚減少▲在來莚五萬七千二百三十二枚比前年二千枚減少
右와如히減少된理由는主要生產地에서潮害、旱害를當하야原料不足을招한外닭이오 繩의生產額은六百三十一萬三千百七十六貫인바前年보다五十五萬八千餘貫이增加되엇다더라(平壤)

投稿歡迎
十四字 五十行以內 住所氏名明記

加平青年修養團의含苦

◇加平邑內에는青年修養團이組織된지 三四個月이되엇스나同團의修養部事業으로 早起會가생기어每早朝五時에는市內各處로돌아단이며 닛도록잠자는게으른市民들에게 警醒을식혀加平市中은 風紀가一變하야새벽부터活動하게되엿슴이實로同團의功效이라할수잇스며、繼하야 作業部가잇서 勇猛한靑年諸君은晝時를放心치안코「새기」等을製造하며 熱心으로製作하야農村의 向上을힘쓰오며其外로社會事業에만盡力을하는同時에 一般市民에게도 有利事業을獎興식혀貴重한同團은加平地方에서先覺的으로 展進하게되엇스나한갓그들의가슴을쓰리게하는것은集合場이다

◇早起會나作業場이나夜學所等으로使用할곳이全혀업섯고無情한北風寒雪은 時刻으로닥치오는데에 束手無策이다가團員全體가總出動으로全部邑內里一隅의田土를 그地主인某君에게各條條件付로今春三月外지를限하고 겨우빌어서土幕을建하고四五十名團員은土幕一間을自己들의樂園으로생각하며 每日會合하야勤務함은一般이諒解함이러니와 新年을當하매團員諸君의걱정을일으키는것은三月부터土幕도업서질터이니또어데로가느냐는것이다

◇미리如此한슬픔이 오리라고覺悟한同團某氏는寄附金募集許可願外지 道知事에게提出하얏스나아즉外지도何等의回答이업다는데 某方面으로探知한즉 青年修養團이組織된以來同情조차집지못한冷情한社會라할수잇다는것이며 會館 土幕建立할때부터今外지費用이 五六十圓以上이나된다는中三十餘圓의借務外지잇스니雪上加霜이란格言、實로青年修養團에適切한情景이라고痛嘆不已한다 加平人士여피가잇는가?耳目이잇는가?좁은山谷間에數居로만滿足하야自盡치말고좀더멀리남의살님을구경하야서生命이잇는人類社會가되도록共榮의精神을 充實케하는同時에 少하야도郡所在地域을向上케하기를바라며希望이深奧한靑年團員의구슯흔울음소리에覺醒하기를促進한다(苦心生)

咸興永興間 增設電話線 竣工開通

工費一萬五千圓으로去十二月二日부터工事를始作한咸興永興間의增設直通電話線取付工事는去九日竣工開通되엇는데此를因하야咸興元山間、市外電話의輻輳가非常히緩和되엇다더라(元山)

信川郡 達泉郵便所 電話開始

黃海道信川郡達泉溫泉은藥水로有名하다함은一般이共認하든바景槪絶勝한九月山에包圍되어잇는곳임으로九月山을探勝하는客과藥水를차자오는客이連絡不絶하는곳으로將來가매우有望한곳이나通信機關으로는郵便通信뿐만이요아즉時急의報를傳하는電話가업슴으로地方人士는恒常遺憾으로思하는바昨年度에認可가되어架設工事가完成하야去六日부터電話取扱을開始하엿다는바一般人士는歡喜不已한다더라(文化)

城津郡內 年賀狀發着數 十萬餘枚

一月一日城津에年賀狀發着數는如左하다더라(城津)
發送 六一、二九五
到着 四六、〇二六

黃州龜洛牛疫은 疑似氣腫疽

黃州郡龜洛面龜洛里及月移里等地에서는牛疫이發生되어人心이매우不安中에잇다함은旣報한바와갓거니와牛疫에걸리어斃死한牛를卽時黃州警察署에서는檢視하엿는데牛疫이아니요疑似氣腫疽로認定되어方今豫防에努力中이라는데氣腫疽라는病도傳染되는데幼年牛의皮膚또는粘膜에傷創處로부터體內에其病毒이入하야傳染되며傳染後一週夜만經過되면斃死하리만큼무서운病임으로近方牛에게는不日內로豫防注射를實施하리라더라(黃州)

家畜飼養數 黃州郡內

黃州郡內家畜飼養數는昨年十二月十五日黃海道家畜調查에依하면成牛가四千五百二十七頭와犢이一千八百八十三頭合計六千四百十頭이고成牛飼養者가四千五百二十七名인대其中自己成牛飼養者가三千一百八十三戶이고受託飼養者가一千三百四十四戶이며自己犢飼養者가一千五十九戶이고受托飼養者가八百二十四戶이며豚이六千三百三十頭에飼養者數가五千二百二十八戶이고鷄가三萬六千七百十九首에飼養者가七千六百四十二戶이며蜜蜂이一千四百五十四箱에飼養者가六百十八戶이라더라(黃州)

元山府 營業課稅標準 調査着手

元山府에서는營業課稅의標準으로調査하기爲하야各營業者의營業種目及課稅標準申告書를配付하야申告하도록하얏는데一般은此申告에熟熟치못한故인지여러가지로相違가만흠으로申告書의記載要領은配付한申告書의裡面에詳細히說明하얏스니그것을十分熟讀한後申告하는것이좃켓다하며申告期限은本月末日外지로서그때外지申告를하지안흘時는府에서不得已認定할수밧게업는바課稅의理想으로보와申告에依하야認定을함과如함은府로서는조흔方便이되어그리하는것이아니요可及的民意尊重의意味로서하는것인즉반드시期限內에申告하기를바라며또새로히營業을始作할때는或者申告書의配付가漏落되엇는지도알수업슨즉萬一營業者로서配付를밧지못한사람은至急히府廳財務係에出頭하야申告書를受取할것이며申告에對하야未詳한點은府廳에서親切히說明하야준다더라(元山)

安州老會定總 盛況裡에終了

平南安州老會에서는去三日午後七時부터七日外지第十三回定期總會를平原郡順安新敎會堂內에開催하고金得昌氏司會下에議事를進行하얏다는데平原安州价川順川寧遠孟山德川地方에散在한各敎會에서參席한代議員總數는五十七名에達하얏다는바今回에選擧된任員과討議事項은다음과갓다더라(平原)

◇任員
會長金化湜▲副會長金寶根▲會計高漢奎楊載根▲書記朴仁寬羅基煥

◇討議事項
一、義州傳道隊組織에關한件
一、禁酒斷煙宣傳의件
一、敎會新設의件
一、助事試取의件
一、全朝鮮總會에派送할代議員選定의件
一、主日學校大會開催의件
一、來會日字及場所決定의件

兼二浦現人口

黃海道兼二浦市內에居住하는戶口數를兼二浦面에서調查한바에依한즉全戶數가二千二百五十七戶로九千六百七十人인데이것을男女別及種別로보면如左하다더라(兼二浦)

種別	戶數	男	女
朝鮮人	一、五三六	三、七六一	三、一八〇
日本人	六四四	一、二五四	一、一九九
中國人	七七	二四四	三四
合計	二、二五七	五、二五九	四、四一三

元山郵便局 技工養成所

元山郵便局에서는工事能率增進을爲하야今回優秀한技工을養成하기로工事課及地方主要局에特派中의技工으로부터十二名을選拔하야比較的技工으로工事의餘暇인一月로三月外지의間에養成하기로去十一日朝入所式을하얏다더라(元山)

咸鏡南部線 靈武驛業績

客年十一月十二月咸鏡南部線靈武驛의業績은다음과갓다더라

◇十一月分
乘車人員 三五〇九
降車人員 三八六七
乘車賃金 一三五一、七〇
貨物到着 一二二三噸
同 發送 一八七噸
貨物賃金 一四三九、三七

◇十二月
乘車人員 三五一三
降車人員 三九三〇
乘車賃金 一三三一、八九
貨物到着 一一九噸
貨物發送 一六二噸
貨物賃金 六九六、〇一

光州少年同盟 新年大講演會

光州少年同盟은少年運動에만흔努力하여온다함은이미다아는바어니와一千九百二十七年을보내고一千九百二十八年의새해를意味잇게맛기爲하야新年의첫事業으로新年大講演會를來十七日午後七時에私立光州普通學校講堂에서開催할터이라는데演題와演士氏名은如左하다더라(光州)

◇演題와演士
未定 玄德信女史
朝鮮少年運動의指導精神 金泰午
少年運動과그任務 姜錫元
未定 洪珉利亞孃
未定 姜海錫
少年運動의地位 張錫天

博川一帶 積雪尺餘

平北博川一帶에는지난八日下午十二時頃부터퍼붓는눈이翌日下午一時外지쉬지안코내리는同時에一時는사람의往來外지도다은처스며降雪量은一尺五寸餘라더라(博川)

明川阿間面에 消費組合發起

咸北明川阿間面有志들은現下리農村이나날이破產을當하여감에多少라도거긔에方策이될가하야去四日阿間公會堂內에서消費組合發起會를開催하엿다는데參加會員은四十餘名에達한다하며第一次로는一般農民을本位로하야그趣志는一般加入者를만히엇기로努力하는同時에加入金은第一回拂込五圓으로하고株數는二十株以上으로不遠間事業에着手하리라는데當日席上에서는會員中두意見이生하엿다는데一便의意見은農家本位또는一家一株以上은加入시키지말자는意見과一便意見은資本잇는사람은얼마든지多數로一人多株主義로하자는等여러가지意見이잇섯는데이것을第三者로볼때에는一家一株로하는것이農家全體에有益하리라고觀測한다는바어느方面으로보든지一般農家에는有益되리라고一般은만히期待한다더라(吉州)

兼二浦點燈數 黃海道

兼二浦에는現在電燈數가二千五百十八個라하며그他點燈用家戶數를調查한즉朝鮮人이四百八戶요日本人이二百三十六戶요中國人이三十八戶인데五燭燈이八百三十八個요十燭燈이六百十七個요十六燭燈이三百八十二個요二十燭燈이百二十二個요三十二燭燈이五百十二個요五十燭이三十個요百燭은二十三個라더라(兼二浦)

婦人編物講習 咸陽青年主催

咸陽青年會主催와本報咸陽支局後援으로本月十一日부터同會館內에서婦人編物講習會를開催한다는데此講習會는單只其趣味的方法만講習하는것이아니라物品의精密製造함을目的하는바講習會에使用할毛와編物이到着하얏스며志願者가豫定數以上에達하엿다는데詳細는如左하다더라(咸陽)
一、講習時間은每日午前十時로부터十一時外지一時間
一、講師 安田寅氏婦人
一、期限 一個月
一、種類 목돌이 족기 小兒帽 洋襪 장갑等

平原雜信

◇珍奇한離婚 順安面李某의妻朴敬心이란女性은自己의男便되는前記李某가最近에어더리고自己들의平素에[illegible]놀애를부르고술마신것이動機가되어方今朴敬心이가男便에게離婚을要求한다는데 本來門閥잇는집딸로서姑息과는살지못한다는것이라고珍奇!珍奇!

◇自働車故障頻發 永柔漁波間定期運轉自動車는故障이頻發하야郵便物遲延과一般乘客에게적지안흔障碍가잇서非難이잇다는데經營者의注意가잇기를바란다더라

◇住民의死活問題 平安水利組合府水池一千住民은組合當局의地價査定不正으로要路當局에地價引上을要求하엿다가結果히陳情或은交涉을하얏스나住民의要求는一切夢中에도두지안는다는바實로一千住民의死活問題가되어잇다더라

◇漁波驛員總辭職 京義線漁波驛에서는驛長以下職員全部가平壤運輸課에總辭表를提出하얏다는데듯는바에依하면去九日午前四時頃順安驛에서汽車發의信號를잡이건히들어밧지못한外닭에引責辭職한것이라고

地方啓蒙

篤志禹顯默氏

陰城郡大所面水台里禹顯默氏는當年二十七歲의靑年으로貧民救濟에篤志가有하야自己洞內에居住하는貧困者에게熱誠으로金錢米穀又는土地小作權을均一히分給하야그貧困한生命이飢餓에陷치아니하도록盡力하는故로其近洞에稱頌이籍籍하다더라(鎭川)

新青少年部 夜學會開催

平北龍川郡楊下面新舍洞新舍青年會에서는幾日前부터無產兒童들을爲하야同會館內에서夜學會를開催하고會員들이熱心敎授中이라는데現在授業生이三十餘名인데압흐로多數就學을바란다더라(楊市)

定平郡春柳面 朝陽農民夜學

咸南定平郡春柳面朝陽農民夜學院은三年前同里高永善氏諸氏의發起로創立되어農村無產青年敎養에不少한貢獻이잇서一般의期待가크다는바現在生徒는二十一名이오講師는無報酬로敎授한다는데氏名은左와如하다더라(新上)

◇講師
高永善 姜弼奎 韓鉉洙 姜鳳奎

地方集會

●白川文會西院臨時總會‖黃海道白川文會西院에서는某事件(追後發表)으로因하야役員全部가辭免을提出한結果去七八兩日에臨時總會를開催하고役員을左와如히改選하얏다더라(白川)

◇役員
總務金命瑢 吳元相 陸長赤 宗默 安永九 韓瑞道 朴長熙 永淑 財務安承欽

●長連新幹會七回定總‖黃海道長連新幹會에서는去二日午後二時부터當地光明學院內에서第七回定期總會를開催하고臨時議長崔溶煥君의司會로左記諸般을討議한後同六時頃에閉會하엿는데討議事項及改選된委員은如左하다더라(長連)

◇討議事項
一、任員改選의件
一、研究部新設의件
一、新春歡迎大會開催의件
一、女子部設置의件
一、其他事項

◇改選된任員
委員長崔溶煥 委員金永祚 裵永煥 洪泰國 黃鍾伴 孫[illegible]

●天道敎新義州少年會創立‖去九日午後三時에新義州天道敎宗理院에서金安錫氏司會로天道敎新義州少年會를創立하엿다는데當日出席會員이六十七人이라하며決議事項과被選된任員은如左하다더라(新義州)

◇決議事項
一、每日曜日마다會集하야唱歌

◇任員
委員長金龍水 委員崔貞寶外五人 調査委員金安錫外三人

●李昌熙氏追悼會‖江界天道敎宗理院에서는同院主任布德師李昌熙氏가去一日에逝去함에對하야一般敎人으로追悼의뜻을表코저去八日午前十一時부터同宗理院內에서追悼式을擧行하엿다는데韓玉氏의追悼辭와劉漢鵬氏의報告와弔辭와弔文과弔電이잇슨後閉式하엿다더라(江界)

文川讀者慰安 懸賞發表

文川支局에서本報讀者를慰安하기爲하야「十字말수수꺽기」를懸賞으로募集한다함은旣報한바어니와豫定과如히一月十日警官立會下에서抽籤한結果正解者氏名及等級은如左하더라 解答者十八人中正解者四人

◇抽籤한結果
一等 無
二等 趙義元 一人
三等 黃容錢 黃道賢
四等 裵永祥
(文川)

새세상사람들 (一二七)

柳夕影 作 [illegible] 畵

十四의六

권형사는 본시 일반청년들에게 미움을바더오든관 이엇다 엇더한사람은 권형사의집에가서 험연스럽게 차저나오는권형사를 작대기로 후들겨주엇다는 자도잇섯다 그러자태호가 이사건에 관련이되고보죽 만세통에 권형사가동지를만히잡어간 원수이고 보닛가 죽여버린것이 아닌가하고경관들은 어렵지안케 추측하엿다

날이밝엇다 모든일을 다케켜두고 몬저태호부터 불너내엿다 그의옷모양을보아 조곰도틀님이업섯다 싸리문귀틀에걸려째어진 족기며 담모퉁이에서 넘어저서 흙이옷에뭇은것이라든지 그외에 더우혜밧힌손자욱을 본떠온것과 태호의손을 대여보아 조곰도틀님이업는것을보아서 태호는이사건에대한 가장중요한 범인인것을 어렵지안케 판단을나리게되엇다

경관은 태호를비밀실로 다려다가 취됴하기를 시작하엿다 그러나태호는 자긔는권연이사건에대하야 아모관계가업다고 권연무인하엿다 며개태호의자백한바를 듯건대 이러하엿다

× × ×

태호는 그날에 권주부내에 왓다가 권형사를맛나서비로소 복주의 나왓다는 소식을들엇다 그리하야 반가운마음에 그길로서원넘어를 넘어갓섯스나 그날아츰에 복주는 례배당을 갓기때문에 맛나보지를 못하고서 커텍째쯤되어서 다시서원재를향하고 가나가 중로에서 신흥학교(新興學校) 선생으로잇는 김태연(金泰淵)이라는 사람을맛나 잡어쓰는바람에 예처지못하야 김선생의집에가서 저녁을먹은후에 아홉시즘되어 그집을나와서 복주의집을 갓섯다 그리하야가서문밧게서 기침을하고 주인을 차즈려할지음에 태호는방안에서 이상스러운 소리를듯게되엇다 그러나 남의집을함부로들어갈수도업고 더구나안방문外지열어볼수가업섯다 그리하야 안방문압헤가서 기침을하엿다 그러자별안간에한이상한사람이 뒤문을바차고다라나는것을 보앗다 태호는이상스럽게도 머리끗이쭈빗하고 마음이떨니며 또방안에서소리난것이 무슨소리인가도십허신도밋켜벗지못하고 방문을열어보앗다 놀나워라 태호는가삼우헤 칼을맛고신음하는권형사를보게되엇다 태호는그게저으로 아모생각업시 그대로들어가서가삼에칼을빼엇다 그순간에권형사는 몸을웅칫하더니그만죽어버리엇다 다만사지를비뎡고만잇슬뿐이엇다 그러자태호는 또마음이섬뜩하엿다 이자리에 이광경을보면 이죄를누가뒤집어쓰게될가하는생각이나자 그만그방에서뛰여나와서엇더케다라온지도몰으게 자긔집으로 돌아갓섯다 자긔집에돌아와서도 놀낸마음이가라안지아니하야 그대로자리우헤옷도못벗고 들어누엇섯다 그려자그때에야 비로소뒤문으로다라난사람이누군가하는생각이낫스나 그러한생각은 잠간이오 그째外지도태호의눈에는눈을부릅뜨고 충혈이된눈방울을구을니며 힘업시입을삐죽거리든 죽어가는권형사의얼골이눈에 얼는거리여 몹시무서운생각이나서 엇절줄을몰으고 업켜잇섯다

× × ×

태호는말을계속하엿다

『그러다가 별안간에이러케잡혀왓습니다』

취조를하는 순사는 별로이그맘이 참다웁게들니지아니하엿다 간밤에 잡으려갓든순사의말을듯건대 잡혀오든 그때에태호는 방에업대여몹시떨어싸며 잡혀오면서도 도모지엇절줄을몰나하는것이 흉행을한듯십다는말을들엇는지라더구나이자백을하면서도 말을잘하지못하고 각금말을 더듬으면서움여내듯이말하는것이 취조하는순사의마음을 더욱이의심스럽게하엿다

태호는 그만하여두고 유치장으로 도로미러넛코 켜유할계된집주인마누라를 불너취됴하여보앗다 그마누라는그쥐떨기부터하면서 무수히자긔의무죄함을 변명만할뿐이오 정작뭇는말은대답도못한다

얼마취됴해본결과그리중대한관계라는 아님으로 내여보내면서 혹시무러볼일이 잇서부르시거든다시오러라고일은후에내여보냇다

[illegible] 되엇다 복주의말을듯건대이러하엿다

× × ×

그날밤은 일요일밤임으로주인마누라와 황서방은례배당에 돌가고 복주혼자서만그집에남어잇섯다 그러자 조곰잇다가 권형사가 왓다 그권형사는 매일밤에도 왓섯지만은 이날에는특히얼골에 주긔까지띄워가지고 왓다 그리하야복주는 그키인사는하엿슬망정술먹은것이 두려워서 차즘차즘멀니안젓섯다 그럴사록권형사는 더욱잣갑게 떠러드러왓다 복주는더욱두려웟다 그러자권형사는 취한어조로반말을하면서복주의 손을잡엇다 복주는그손을뿌리첫다 권형사는 [illegible]스면서또달녀들엇다 복주는그여에정색을하여가지고권형사를나무랫다 실히 하엿다 그러나권형사는조곰도 붓그려움도업시 거저갓가히 갓가히 달녀들엇다 그러면서 의상한숨소리로헐떡어리면서 복주에게말하엿다

「여바! 내가누구여?복주는내동생이지?그리여 내동생이니내가좀입버하기로상관잇나……하……하……이만죽와!」

이러케말을하면서복주의손목을다시힘잇게 취엿다 복주는됨어도놓나 읍기도하고힘도부족하야압흠을참으면서말하엿다

『노세요 어듸점잔으신올아버니가이러케하시면되나요노세요아이떨어야!』

권형사는그말은들은척도아니하고더욱갓가히대여들면서복주의젓흉로 벗삭안저서복주의뺨에다기가긔의뺨을 다이려고하엿다그째에복주는힘을다하야손을쎄여가지고권형사를힘잇게내여밀엇다 그러나 권형사는도로혀 웃는얼골로 복주를 써어안으려고두팔을벌이고 달녀들엇다 복주는 무서워서또고리고안저서 얼골을두루두루새이에다가 파뭇고 눈을딱감엇다 급거야 권형사는 뒤로와서 복주를꽉끼어안엇다 복주는소리도 질을수도업고 또 무서운생각이나서꼭피할수도업서죽어나버릴外하엿다 그러자 복주의가삼속에서는 전에업든 악이소사낫다 그리하야 고개를 번쩍들고 번너널어낫다 권형사는불의에 복주가이러나는김에놀내여 손을터노하버리엿다 복주는그대로 나가버릴여고문념흐로빨니갓다

그런데 어느사이에권형사의손은 복주의 속바지가래를잡엇든지 복주는그만 문을열으려다가업허졋다 그리자 권형사는 뒤로와서 복주를넘허눌럿다 복주는엇더케몸작할수가업서서 그째에는가삼이몹시 뛰기만하고정신이앗득하엿다

권형사는 복주의치마자락으로복주를뒤집어씨엿다 복주는그속에서엇더케할수가업섯다 권형사는 복주의 우헤올나타고안즌채 복주의몸을뒤집어노핫다 복주는몸을빼치려고 무한히힘을썻스나 엇더케해볼도리가업섯다무손은 치마속에싸여서엇더케 내여돌을수도업시뫼부러진 채폐날수 도업고몸은누거운사 나희의몸에눌너여변동할수도업는데에다가 두다리는 권형사의다리에 눌녀서 힘으로는엇더케커항할수가업섯다 복주는 할수업시힘몸에 힘을돗코누어잇섯다그째에는 복주의가삼이 엇더라고말할수업시 아모생각이업섯고그저 가삼이몹시두근거리기만하엿다

권형사는 조금도 쉬지안코식식어리며 한손으로복주의 왈에사몸을 더듬어들어왓다 복주도 그대로눌녀잇는채 참새가티 가슴만두근거리며 누어잇섯다 그러자 어데서 소사나오는지도모르게 복주의가삼속에는 섧은생각이 떠올나왓다 별서 권형사의손은 복주의속옷가래를 잡어빼기시작하엿다 밤은고요하엿다 인적은끈친밤에 복주의집방안에서는 격렬한사람의숨소리만이돌니여나왓다

火神에咀呪되는 各地의大小火災

公平치못한火神 一家六次나咀呪
타고나지못한하홍양씨의집

함흥군함흥면 중하리 일백십팔번디양광덕(咸興郡咸興面中荷里一一八楊廣德)의집에서는 지난십이일 오전두시반 경에불이 일어나동가옥 전테가 소실되엇다는데발화원인은방금됴사중이나 아마부엌에서난듯하다 하며 그집은이번까지 여섯번이나 불이낫다는바 손해액은 약칠백원가량이라하며 작년십월에 신일본화재보험회사 (新日本火災保險會社)에건물(建物) 오백원과 집긔(什器)백원의보험을 들엇다더라(함흥)

麻浦에火災 손해사백여원

지난십일일 하오세시 이십분경 시외 마포동(麻浦洞) 이백삼십륙번디 최사영(崔思永)의 집에서 불이일어나 일시모락치는풍세로 매우위험하얏섯스나 부근소방조와 동네청년의 진력으로 약삼십분후에 곳진화 되엇다는데 원인은온돌의 연돌로부터불이내이여 그와가티 된것이라하며 손해는약사오백원 이라더라(고양)

巨濟一戶全燒 불때다잘못하야

지난오일경남거제도일운면구조라리(巨濟島一運面舊助羅里)로상선(盧相善)의집에서 불이 일어나전소되엇다는데원인은집사람이행랑에불을때다가잘못하야그와가티된것이라하며손해는방금됴사중이라더라(거제)

群山에火災 손해약사백원

군산부신흥동 십오번디(群山府新興洞一五)신긔창(申基昌) 집에서불이나서 약한시간을 두고타다가다행히 바람이업서서그집한채만 태우고 진화되엇는데출화원인은아즉미상하며손해는약사백원가량이라더라(군산)

忠州의大小火災

◇충주(忠州)에서는지난십일밤 열한시삼십분경 읍내시장 일본인계정웅상뎜(堺政雄商店)에서 불이일어나 초가집한채를 반소하고 오전녕시삼십분경에야 진화되엇다는데 손해는 이백원가량이요 원인은 온돌쥐구멍에서 불이내인것이라하며

◇오일오후 다섯시경 충주면룡산리(忠州面龍山里)삼십팔번지 엄성녀(嚴姓女)의집온돌로부터 불이일어나 초가집동이 타기시작하얏스나 즉시진화되어 별손해는업섯고

◇칠일오전 열한시 삼십분경에는 조선운수회사 충주출장소창고(朝鮮運輸會社忠州出張所倉庫)안에둔화물자동차륙십이호 발동긔에서 발화되어 일시는화염이 창고안에뽕뽕하얏는데 창고를 권부양뎜으로썻슴으로 연소는되지안코 즉시진화 되엇다는데원인은 발동긔가 얼엇슴으로 이것을 화로에녹이다가 그와가티된것이라하며 손해는 약백원가량이라더라

◇계속하야 십일일 오전령사오분경에는 충주면금뎡 목촌방차상뎜(錦町木村房次商店)에서불이일어나 해마춤불어오는 동풍에 불길은순식간에집을을 전소한후 다시 사십여평은불을 전소한후 동세시경에야 진화 되엇다는데

원인은 방금됴사중이요 손해는 삼천오백여원에달한다더라

乞人의凍死體 전주거리에서

전북전주군전주면칭수뎡백인숙(全北全州郡全州面淸水町白仁淑)의집압길거리에는지난십일일밤에 걸인이 동한치위를견듸지못하야 얼어죽엇다는데 길거리에는 밥빌든그릇과 음식등이 그대로노혀잇섯다더라(전주)

子婦不法監禁 결국고소까지

시내사직동김덕현(金德鉉)은고양군서빙고리(高陽郡西氷庫里)을상륙십이번디로복묵(盧福默)에 대로룡산경찰서(龍山警察署)에 불법감금폭행(不法監禁暴行)고소를 하얏는데 그리유는고소인의처의친정녀(姪姓女)외의사이에 나흔장녀 김방우리(金方又利)(一八)를사년전에로씨의집으로살가식힌바복묵이넘우학대하야중병에걸려신음 한다는말을 듯고 고소인의처는문병을하려가서본즉 김방우리는 말하기를자긔를 삼일동안이나 가두고 밥을주지 안코며 누리한 폭행을하얏다는 말을한까닭이라더라

煙花工場爆發로 十八職工生火葬
일본구류미에생긴참사
◇屍體發見十三個

지난십이일 오후두시반경에 구류미시진복본뎡(久留米市津福本町)에서는 복도압태랑(福島壓太郎)의경영하는연화공장(煙火工場)으로부터 불이나서삽시간에 공장전부는 맹렬한화염속에싸이어 버리엇는바 원래그공장으로말하면 화약(火藥)만 가지고 취급하는디임으로 뼈마츰작업중에잇든 직공십팔명은오도가도못하고 화약속에 싸이어무참히 타죽엇다는데 그날저녁에이르러 불은진뒤 불탄자리에서 누가누구인지 분간할수업게 까마케탄 남녀시테 열두개를발견하여 수용하엿는바 방금공장부근에는 유족이 달려와서우는 광경이 실로처참하다더라(구류미뎐)

누어엇다가 화로가업허저 이불이붓는줄을모르고잇다가 타죽엇다고하나 동리사람들은 말하기를그아해가 불에타죽엇스면 타죽어지 사톄를 가지고다니면서 광고할일이어데잇겟나냐하야의심한다는바 그죽은아해가 신청

餓鬼에쫏기여 四百圓에賣女
◇못된자에속아하인으로판것이◇
◇의외에창부노릇한다는소식◇
◇늙은內外눈물로세월

평양엽뎜리 일백륙번디(平壤鹽店里一〇六) 리원화(李元華)(곰)라는녀자는 늙은남편과 사랑하는 딸을다리고 전긔번디에서구차한 살님을 계속하야오든중 생활은곤난하나 늙은부부가 버리힐길이업서 생도가 막연함을 한탄하든중 작년구월경인사소개업(人事紹介業)을하는엇던자의 감언리설에속아 그사랑하는딸을 일본사람에게 삼년동안줄심바람하는 하인으로 주기로계약하고 돈사백원을바다 부러온 서신에의하면 그딸은방금일본문사(門司)라는곳에서술심바람이란것은 한구실이오 인생으로 하지못할추악한일을 강제로당하고 가련참담한 생활을 계속하야가되 호소할곳조차 업다하엿스며 죽어도 고향산천을 다시한번 드듸어보면 여한이업겟다는 애처로운소식을 전하얏다는데 그러나손에 푼전이업는 그부모는 애끗는가슴을 부둥켜안고 눈물만흘니다가 지난구일에는 이사연을들어 평양경찰서에탄원서를 드리고 죽을구녕에 빠진 자긔딸을 구원하야달나고 애원하얏다더라(평양)

日露戰時에 露兵劍發見 대동군에서

요지음평남대동군고평면 광연리(大同郡古平面廣淵里) 김락덕(金樂德)의 집헛간에서는 행순하든순사가 총검한자루를발견 하엿다는데취됴한결과 김락덕은약오년전에 그집으로이사를와서온돌속에서 그집을 고치다가온돌속에서그총검을발견하얏다 진술하엿다는바그총검은 일로전쟁(日露戰爭)당시에로국 병사가사용하든것인듯하다더라(평양)

筏橋에만도 中毒群數百名
며나날이만연되어가는중에잇다
警察은密輸者四名檢擧

전남벌교(全南筏橋)에서는거금 십년전 누더부터서인(徐龍仁)이가『모히』에중독되어그의종형 서인천(徐仁天)도 상당한 재산가로『모히』에중독이되자그에딸아 아모것도 아지못하는사람들은 그것이조흔줄로만알고 차차 옴기여수백명의중독자를내여고 디방에는 패가망신한자가 상당히 만허감으로 일반은매우우려하든중 수일전에 『모히』 밀수입에 유명한조윤명(曹允明)이가 조성(鳥城)주재소에체포되는동시에『모히』까지 오십여원어치가압수되고 그후 엄중한취됴를 거듭함에딸아권서부호와강군칠(姜君七)박경수(朴景洙)등삼인까지 벌교주재소 순사에손에 지난십일오전에체포되어보성경찰서로압송되엇다더라(벌교)

녀의 친손자가아니고 자긔며누리가다리고온자식이라하며또한 신청녀가 원래악독하야 시긔하든바일반은 살해한혐의가 잇지 아니한가하야 의심함을 마지아니하며 알아서 신청녀는청주서에서 목하 취됴를하는중이라더라(청주)

大刀會橫行에 官軍이疾首縮尾
남방혁명당과가튼행동
富豪襲擊、汚吏懲討

그동안여러번보도된바와가티중국만주일대에서 새로운 긔치를 들고 소동을닐으키는대도회(大刀會)는이여까지중국에 흔히 잇는향마적(鄕馬賊)들과는그행동을 달리하야 일반으로탐관오리(貪官汚吏)와악부호(惡富豪)들을 징토(懲討)하며 부정한관공서(官公署)를습격하야마티중국남방의혁명당의한부대인홍창회(紅槍會)와비슷한뎜이잇다는 것이 한수복이엇든바 그간에도 여러곳습격으로서 조선으로 건너오는중국사람과관리까지피난하는자가 만흔형세이데 지난십일일오전에는다시동회원사십여명이평북자성대안(平北慈城對岸)집안현치초구(輯安縣錯草溝)를습격하야그디방의부호 복성삼(福成三)의가택을수색하고 로국식장총(露國式長銃)십여자루를 압수하야 유유히퇴거후그들의 종적을 감추엇는데중

稧金橫領逃走 현직면서긔가

평원군공평면(平原郡公平面)면서긔원영환(元泳煥)은현직면서긔의 직책을 포기하고어대로인지그자취를감추어버렷슴으로당디 경찰에서는 방금전긔원영환의 소재를 수사중이라는데 이제 그내용을 알어보면 전긔원영환은 그곳농민들로 조직된오백인계(五百人稧)의회계사무를삼사년 보아오든 중 계금약 일천원을 횡령소비한사실이 지난삼일권긔오백인계뎡긔총회석상에서발각되어 그와가티 도망한것이라더라(평원)

煉炭工場 機關主任慘死 긔계에닷처

지난십일 오전열한시반경에 평양부교구뎡(平壤府橋口町)팔십륙번디 한산연탄공장(丸山煉炭工場)긔관계주임 김순천(金淳天)(三二)은 뎐동긔(電動機)의됴정(調整)을 정도하려다그만 다소 차는에머리를 무듸처 비사의중상을당하고 혼도되엇것을 가티잇든 직공이 발견하고 즉시자혜의원에입원식히어 응급치료를 하엿스나 마츰내효과가업시동날세시경에 절명되엇다더라(평양)

二名强盜 달성경찰에테포

달성군 공산면 지묘동(達城郡公山面智妙洞) 구학이(具學伊)방에는 지난구일오후 열시경에 복면강도 두명이 총긔를 가지고 들어와누어자는 주인을깨워 널 오긔게소(牛)판돈이잇스니 내라고하얏스나 돈이업다하고거절하매 그들은 가젓든총긔로 위협하며 한명은 집안을수색하야현금 팔십일원과 마당에잇든 백미와조(白米及粟)를가지고달아나며 만약우리가 이와가티 하얏다는말을경찰에밀고하면너의 가족은죽이고너의집에불을놋켓다함으로 그는겁을먹고 무서워하야아모말도 아니하엿든바 마츰 지난십일오전 다섯시경에 동촌주재소원(東村駐在所員)이야경중 행동이 매우수상함으로 동소로 인치하고 취됴한결과 그들은 과연 진범인인데 범인은군위(軍威)에 본적을둔 김석순(金石順)(三)과경주(慶州)에원적을둔강철도권과 일명 최상학(崔相學)(三)으로판명되엇는데 아즉까지도 여죄가만흠으로대구서에서는방금엄중취됴중이라더라(대구)

靈光女盟委員 朴氏突然拘禁
리유는광고의내용불온

전남령광경찰서(全南靈光警察署)에서는 지난십일 오후 다섯시경 령광녀성동맹 집행위원박귀순(靈光女性同盟執行委員朴貴順)(二)녀사를 구금하얏는데 그리유는지난 칠일에개최되엿든령광녀자 동정음악무도회의광고문(廣告文)내용의불온한 점이라더라(령광)

一時悲運의 東光學院
대판에잇는 靑年同盟이挽回

해외에잇는동포(同胞)자뎨의교육긔관으로교육계(教育界)에공헌이만튼대판동성구압야뎡(大阪東成區鴨野町)에잇는 동광학원(東光學院)은 근래에 넘으러 경영난(經營難)의비운에빠지어 폐교(廢校) 까지하게되엇든바 당디조선청년동맹(朝鮮靑年同盟)에서 만단의희생을다하야경영을 계속키로내뎡하고 작년십이월이십팔일당디동성구압야뎡(東成區鴨野町)이백십오번디의 일에잇는 그학교안에서 청년회(靑年會)측과 학교당국자(學校當局者)들이모히어 경영에대한 인계를하는동시에금후로는긔초(基礎)를더욱공고히하기위하야 당디유지와 학부형들이 동광학원후원회(東光學院後援會)를조직하고 그학교의경비일체를 부담키로되엇다는데 동교후원회 역원은알에와갓다더라

會長李康錫 庶務部朴榮李 賀和 趙鍾湖 財政部權泰臨 林槊 金重赫 奬學部權寧夏 南相暉 勳啟

분부가 잇서그와가티 한것이라는데서장의말을들으면과연그것이 불노한지 엇지를떠웃서스나 하야커놧을것이요한후다는만 구음하엿슴다들이러하더라(벌교)

萬物相殺人事件은 男便의打殺로判明

금강산만물상끽차뎜만상뎡(金剛山萬物相喫茶店萬相亭)에서 살인사건이발생되엇다함은긔보한바와갓거니와 그후 그사건은 강도살인(强盜殺人)인지상해치사(傷害致死)인지자못의문중에 잇든바 소할고성경찰서에서 엄중취됴를거듭한결과로피해자 송중남명의 내연의안해 영목세요(鈴木セヨ)가부부간싸홈긋테 쇠마치로 어더마저 죽은것이판명되어고성서에서는전자에수배하얏든각경찰서에통지를발하얏다는데 전긔가해자인 영목세요는변명이사십여세임에도불구하고비할배업시 음란하야 온정리(溫井里)장전(長箭)등디에 수명의정부를두고사건발생당시에도 정부의집을 십여일간이나 돌아단이다가돌아왓다더라(원산)

銳利한칼로 親母를亂刺
當者는年來의精神病者
강도가들어와죽인것이아니다

통영대화뎡 박상규(統營大和町 朴相奎)(三六)는 지난십일하오세시경에 그의실모되는 리씨(李氏)를예리한칼로 십수처나함부로찔너 생명이 위독하게되엇다는데 그상세한내용을듯건댄 원래박상규는 이십년전부터 우연득병하야 이래고통을 당하여오든터에수년전부터는 정신의이상까지생기여 거리를헤매기까지 하얏으므로일시그집에서는나단이지 못하게하기위하야줄로묵거두엇든바본정신이조금돌아온것갓흠으로줄을글너주엇는데돌연이웃집소목방(素木房)에쓰는칼을가지고와서 닷자곳자로 그어마니를 찔은것이라는바 의사의말을듯건댄 외쪽폐(肺)를 찔은관계로생명을부지하기가어렵다더라

燈臺와 汽船衝突
제주도로가는도중

조선우선회사제주선로(朝鮮郵船會社濟州船路)에서취항중이든통영환(統營丸)일백팔십이돈은 십일일에 제주를떠나으로돌아오는중에 십이일오전 륙시경추자도(楸子島)등대(燈臺)와충돌하야 선테가 파손되어침수가우심함으로 화물과 승객은전부추자도에 나리우게되어 무사하얏스며 선테는 항내에예항중이며제주로부터해주(海州)환을 급파하야 구조에노력하는중인데 충돌의 원인은등대에불이 번쩍그리지 안는것은 안이나 그날밤에 풍설이심하야 오전네시삼십분경에는등대의불을볼수가 업게된까닭으로부득이 긔관을 운전할수업게되엇스며 겸하야 모진바람과동시에몹밀녀가되어 위치를 측뎡(測定)할수업서해상에서방황하다가그와가티된것이라더라

漁船二隻遭難 十五名溺死?
새여진쪽만다남다름
迎日郡環湖洞近海의慘事

영일군형산면 환호동(迎日郡兄山面環湖洞) 김갑수(金甲秀)의소유인 어선두척(漁船二隻)은 지난십일 오후네시경에고기잡으러나갓다가 폭풍을맛나 행방불명이되어승조원십오명의생사를알수업게되엇는데 십일일 오전여덜시경에 겨우 동군여남도(同郡汝南島)근방에빈배만떠잇는것을발견하엿스나아즉까지도 선원의생사는알지못함으로각방면으로대수색을하는중이라더라(대구)

奇蹟的으로 全部生還
물결에쏠리여

별항보도한바 지난십일 오후네시경에영일군 형산면환호동(迎日郡兄山面環湖洞)에서고기잡으려나갓든어선두척이폭풍을맛나승조원 열다섯명이 행방불명이되엇슴에대하야는그후각방면으로수색중 지난십일일 오후네시경에무사히출발하든곳으로돌아왓다는데이제그자세한내용을듯건대 시경에폭풍을맛나방향을일허해상으로표착케된것이라는바이는한갓녯날이야기나조금도다름업다더라(대구)

燒死?殺害?
외조모는타죽엇다하나 의심이만허인치취됴중
疑問의淸州三歲兒死體

지난구일 청주군사주면 금천리(淸州郡四州面金川里)에사는신청녀(申姓女)(五三)의 외손자(三)는 불에타죽엇다는데 이에그자세한사실을 됴사하여본바의하면 신청녀는 그사테를치마압해싸가지고 동네에 돌아다니며 말하기를 이아해가이불속에

爆竹聲과萬歲裡에 威儀堂堂入城
여두엔학생과단톄출환영
優勝軍崇中蹴球團의凱旋

숭실중학축구단(崇實中學蹴球團)이 평양에도착하얏음을긔회로본사평양지국이주최자가되어 어머며 뎡으로환영을 한다함은 긔보한 바어니와 축구단이 도착하는십일일오후세시 사십분 평양역두에는 각학교학생 각단데 인사무려수만명이 각각 환영긔와단톄긔를들고 마거환호 하는 소리가련디를 진동하얏는데소년군의인도로 숭실군은 광장에 도착하자 요란한 폭죽(爆竹)소리와가티만세를부르고평양 지어큰그리를순회하얏스며이여서숭실학교운동장에서본사평양지국으로부터메달을수여하고 또다시십여대의자동차로 시내를순회한후 환영회장인 동명식당(東明食堂)으로갓는데금번동단에대하야는 평양일반이 열광뎍으로환영하는중본사평양지국에는동단환영을위한회사금이답지하는바지난십일일까지들어온것은알에와갓다더라(평양)

▲恒明書館金元福二圓▲金東元三圓▲箕城麵屋五圓▲平壤溫飯屋五圓▲車鉉周二圓▲金貞善一圓▲張子源一圓▲李敬純十圓▲金正商二圓▲尹基豐五圓▲崔義鉉二圓▲本社平壤支局三十圓▲朴寅煌一圓▲鮮于鎣一圓▲西鮮洋靴店一圓▲靑年洋靴店二圓▲金淳協自働車一臺▲天寶堂時計店自働車一臺▲吳崇殷五圓▲鄭允極一圓 計八十圓及自働車二臺

滑足하야陷井

지난십일일 오후한시오십분경 시내수뎡오번디(市內壽町)서법곳(徐法?)(四十)은 자긔집 우물(井戶)에서 빨내를하든중에 물을깃다가 우물주위에 어러붓튼 어름에밋그러저서 깁히 열다섯자이나되는 우물에 빠젓는바이를발견한 가족은 급히마구서로 달려와서 사람이우물에 빠젓스니 속히구하여달나는 보고를하얏슴으로 동서에서는소방조(消防組)를대동하고 현장으로달려가서 우물에빠젓는녀자를 구하야 생명에는 아모관계가업스나 거기 전부터정신에이상이생겨 자살하려고한것이나아닌가 에도자살하려고하는등 금번하고일반은 매우의심한다더라

孫子의財産을 祖父가橫領
결국경찰에발각

평남강서군 증산면덕천리 김긔덕(平南江西郡甑山面德川里金基德)(五三)과그차남종현(次男鍾賢)(三)과평양부수뎡오봉뎡(平壤府壽町吳鳳鼎)(三)은 문서인장위조와횡령죄(文書印章僞造及橫領罪)로동군경찰서에서 엄중한취됴를 바닷다는데 이제그자세한 내용을듯건단 전긔김긔덕의장남경탁(長男景鐸)이가동리과부 홍은숙(洪恩淑)의 양자가되엇든바 신병으로인하야 지나간십사년에 어린아들형모(瀅模)를남겨두고 사망하엿는데그후김긔덕이가 죽은아들과 그며누리와 그손자가 자긔호적에잇서서

百圓騙取한 女假刑事
대뎐서에서데포

본적을 대뎐군대뎐면(田郡大田面) 본뎡이뎡목(本町二丁目)에두고 대뎐군외남면신대리(外南面新垈里)일백삼십번디 배창환(裵昌煥)방에 거주하는 김룡운(金龍雲)(三二)의처 최영자(崔英子)(三二)는본적을 전라북도전주읍내(全州邑內)에두고방금전긔김룡운과 동거하야오며 『모히』를 히놋독에걸리어 근근이생활을하야오든중 대뎐경찰서에서는 『모히』밀수입자를 검거코자 대뎐본뎡이뎡목 동뎡회사 안에서 음식뎜영업하는 김달수(金達洙)의집을수색하야모히삼십오개그람이든 병두개(시가일백륙십원)를 발견한후 그수입한곳을됴사한결과 그곳모히는 매(?)에게서 사들인것이판명되어지난 륙일에 형사라칭하고 대뎐군외남면신대리한사국(韓士國)에게서 사들인것이판명되어지난 륙일에형사 단이다시 전긔한사국외 집을차저 어간바 한사국은 부자두사람이 마조안저『모히』침질하는중이엇슴으로 형사 대는즉시 그집을 수색한결과 피면모히가다수히잇고 롱속에는 현금백원이잇슴으로형사대는즉시한사국부자들다리고경찰서로돌아와 즉결처분으로한사국은벌금백원에류치를시키는동시에그아들도 됴사코저돌리어보내지아니하얏

愛人懷中에甘睡中 突然刑吏의손에
도적질하여다가청루에소비
◇窃盜前科五犯者裵今岩

대구시내북내뎡(大邱市內北內町)에원적을두고 일뎡한주소가 업시 돌아단니는 절도전과오범 배금암(窃盜前科五犯裵今岩)(三三)은 작년팔월에 대구형무소(大邱刑務所)를나오자 즉시부산、김천、대뎐、대구(釜山、金泉、大田、大邱)등 각처로 돌아단니며남의물품을절취하야 범행수가실로다수인데시내영뎡 관평차랑(菅平次郎)집외이십여곳인바 금액은 팔백여원이나되며 그는그것을 칠성뎡기생김춘도(七星町妓生金春桃)(八)라는애인을두고 전부소비 하엿는바 지난륙일새벽에 긔긔애인집에서애인의품에안기여자든중에 형사에게발각데포되어대구서에서 방금엄중히 취됴중 이라더라(대구)

『칼로자』講演
신의주에서 第九週紀念講演

신의주에잇는신만청년회(新灣靑年會)에서는지난십일일오후 에동회관에서 집행위원회를열고 오는십오일밤 죽일천구백십구년이달에독일(獨逸)에서반역명자에게 암살을당한국케뎌청년운동자이엇든『칼리부크네토』와『로자, 룩셈불크』의데구주긔념강연회(第九週紀念講演會)를개최하기로되엇는데연데와연사는다음과가튼데징소는다시발포하게되리라더라(신의주)

一、졸(?) 白洛龜
一、칼, 로두同志와國際靑年運動 安秉珍
一、칼, 로자와朝鮮靑年 朱昌佛
一、一月十五日! 田得鉉

運動競技

씨름協會主催 體育大講演會
來廿八日開催豫定

朝鮮씨름協會에서는該會의첫事業으로로來二十八日에京城에서體育大講演會를開催할터인바現今우리體育界가 너무도이것을獎勵하는데實地方面에만主眼하야왓슴에反하야 이와가튼理論方面에도『스폿스』에關한講演을設立하는講演會를연다함은 어느方面으로考察하야도今年度첫『시즌』의異彩라하야벌서부터 斯界의耳目은 이곳으로만集中된다더라

本月十二日부터 講武館冒寒練習

新年을前後하야當分間休學을하엿든市內樂園洞에잇는柔道專門講武館에서는嚴冬寒期를擇하야年中行事로擧行하는冒寒練習을本月十二日부터一個月間한다는데館長의限하야 每週土曜日밤은體育舞蹈를教授한다하며 休學中에한엿든館員들은無漏參來하야寒練習에心身을鍛鍊하기를바란다더라

師範韓軫熙氏는말하되武道界에는冬節寒練習 夏節暑練習두가지가잇습니다 本館에서年中行事로今年에도實行의 健鬪士를養成하기爲하야去十二日부터始作하리라고하더라

朝鮮氷滑大會에 參加選手百餘突破
朝鮮體育協會主催朝鮮氷滑選手

權大會는來十五日東大門內淸溪川京電競技場에서開催한다함은旣報하얏거니와同申請도去十日로外接受를맛친바參加選手가無慮百餘名에達하는盛況이며十二日午後五時부터銀行集會所에서準備委員會를열엇다더라

上海遠征團 西洋人과對戰 4對3으로惜敗

上海遠征中의朝鮮蹴球團은南洋大學과接戰케되엿는바不得已한同大學팀의日本遠征으로因하야停止되고十一日午後三時에上海郊外파이오니아球場에서大部分은英國人으로組織된在上海西洋人팀과對戰하야드듸어四對三의惜敗를演出하얏스며十二日에는同地華南大學과接戰케되엇는바一般는此競技의結果를注目한다더라(上海支電)

上海交通大學 蹴球選手來日

上海交通大學(元南洋大學)의蹴球選手一行二十九名은十一日午後零時二十分長崎寄港의上海丸으로上海에서長崎着後同日午後五時出帆神戶로出發하엿는바監督의黃文建氏는말하되

去月二十五日上海에잇서日本으로부터遠征한關西學院『팀』과接戰하야二對零으로擊破하엿슴으로充分한自信을가지고왓슴니다 東大를爲先하야早稻田 慶應 明治와接戰할터이며關西地方으로는關西學院其他팀과도決戰을豫定이나旅費等의關係로入場料가만히輸入되는關東側等의試合을먼저할豫定임니다』하더라(長崎發電)

面長不信任 面民大會
부여량화면에서

충남부여군량화면(忠南扶餘郡良化面)에서는재작년봄부터교육긔관이 업슴을유감으로 생각하야 동면유지제씨는 보교긔성회(普校期成會)를조직하고 주야활동을계속하야 학교건축공비 예뎡액일만오천원 [illegible] 에의하야 조뎡하고 각위원 그중수에 무한히 진력하든 회계간사에당한 동면면장 성락(成洛)은작년십일월밧게 수합한륙백여원을 이리저리도 려쓰게되어 이소문이 면내에퍼지자 일반면민은 그를신뢰할수 업다하야 월렴지불을 중지하고 잇서 동면교육의큰사업은 그만 중단되어 전도가 실로암담하여 감으로 지난십이월오일에 금거히 위원회를소집하 사무소에열고 책임사인 성씨에게대하야 힐문한바 교묘히 림천금융조합과우

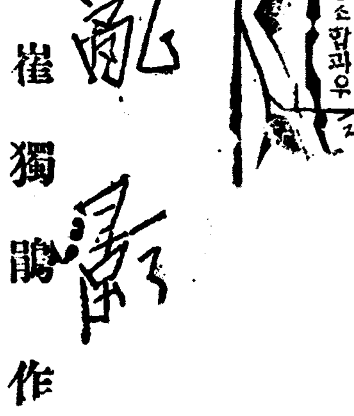

亂影
崔獨鵑 作
安夕影 畫

희재(再會) 一

웃지는광풍에 밀니며 그봄도고요히가고녀름이오고다시가을이 왓다 슬슬한가을이왓다

음력구월구일——그것은영남의 첫돌을마지하는날이엇다

어린애의 첫돌잔치에 분주한아츰 혜원은 한동의편지를밧앗다 그것은 혜원이가이며칠 동안남몰내기다리든 용구로부터의 회답이엇다

(作者附言——용구로하여금 이회답을쓰게한 혜원의편지는 입의 슬픔(추억六)을參照하여주시요)

혜원은편지를든뒤 매우 짧은사연인듯한 내용을얼는 읽고나서 에다대고 한참무엇을 생각하다 편지를다시 봉투속에 너허가슴 가삭냥으로로봉투를찰나게 내던지고 그래도마음이 안노혀 서다타기를 기다려엽안 재를고 부신신은발로 쓱쓱문대 버렷다

가을날쌀쌀한하로ㅅ낫도혜원에게는길엇다 련인(戀人)맛날시간을기다리는 련인의마음은그대로초조하엿다 혜원의마음은 부질업시 군성거렷다 부스러질지오려고 준비하는사람처럼 무섭고떨니 기에는 크다란설거움이 넘치고 장차올 것거운일을 마지하려는듯 마음이뛰기에는 엇던공포가 가로막히는것이엇다 자긔의남편 이외에사랑하는남자를종용히맛나려는세상이말하는『올치못한안해』『넉정속지못한안해』만히혜험할수잇는 달고도쓴 그것이엇다

혜원이가 어서왓스면 하든그커넘은——오면엇더케할가하든그밤은해넘는 서산—— 붉은노을의징막밤어론부터향긋한의수레를 소리도업시 모라왓다 엇던피치못할운명처럼——

혜원은 자긔가먼저 화장을하고나서

『어——우리 영남이세수곱게하구예스베입구그리구엄마하구커——리가자』 하고어린애에게다중얼거리며 더럽시도 안흔어린애의낫을다시씻겨가지고새옷을 입이여안고자긔집을나섯다

우비를씨운 인력거한채가 용구의집압헤다앗다 인력거안에서는영남이를안흔 혜원이가 조심히나리며 정문으로드려서서 외인편엽문으로 통한조고만 문으로 머리를숙이여 밋그러지 드시소리업시드려갓다

『게서요?』

뎐등불이환히새여흐르는남인의 미다지를바라보며 혜원은나즉이 불럿다

바안에서는 머담도업시 미다지가고요히열니며 와이사쓰 우에 열븐싸켓을입은 용구의 상반신이보엿다

잇햇(一年)만에맛나는남녀의시선이고요히부듸첫다

『드러오서요』

그욱한할라의 친봉을 물리치는 용구의음성은엇전지썰니엿다

『비』

혜원의대답은 혜원자긔로 도분명히드를수업스리만치가늘엇다

혜원은방으로드러가서용구가말업시내여미는 방석우에 조고맛케안젓다

혜원의품에안긴 영남은 어머니의첫가슴을 버개하여 깜안머리를져우듬하고자는듯이업되엿다

방안은고요하다

그들이 장차할모든말의 서막인 침묵안해 그들은말업시 바라만보앗다 혜원은용구와오래마주보기괴로운드시고개를드리웟다

용구는혜원의머리가속눈긔회를타서더한층분명히 혜원을보려는드시혜원의몸에서눈을올리지안햇다

이년전에본든혜원——지금의혜원그것은 어덴지쏙 가른커녀기어려운변화가잇섯다

조금더기력지고해숙한듯한그의얼굴을비롯하여한사람의어머니다운온몸에서흐르는로숙한『미』 첨잔은해도—— 그것만도 용구가일즉이혜원에게서보지못하든것이다

혜원은분명히 엇던새로운『미』를가지고잇섯다 그대신엇던다시찻지못할『미』를녀자로써일허버린것도사실이지마는……

緊急施行을痛感하야 米穀法朝鮮에適用

◇施行勅令案不遠閣議에附議

(東京電) 政府는米穀政策의遂行을徹底케하기爲하야는米穀法第二條의規定을各地에適用할必要가잇슴을認하야이미去大正十五年春期에施行하얏스나그重要性이잇는朝鮮에對하야는行政權限의關係에依하야아즉其運에至하지안엇스나現下米穀狀勢에鑑하야當面의米穀政策上으로서도特히緊要함을痛感하야當局에서朝鮮總督府와도內交涉을行하야드되어其第二條를適用斷行하고저

◇施行勅令案

米穀法第二條 此를朝鮮에施行함

附則 本令은公布의日로부터此를施行함

을發案一兩日前此를內閣에廻附하야閣議에奏請하얏슴으로不遠決定하리라더라

朝鮮에適用目的

外米輸入牽制

(東京電) 別項米穀法第二條를朝鮮에適用할勅令의目的은朝鮮米가日本에移入되어日本米市場을壓迫하는故로그効果를擧하고저함에잇는바此가閣議에서決定되어公布를하면及其外米出廻期에臨함으로現下米穀政策上朝鮮總督과도合議後에朝鮮에도右適用에依하야外米輸入을制壓하고저勅令公布手續을取할것이더라

舊正月用 明太荷動狀況

每年舊月前이되면明太가咸鏡南部線方面으로부터盛히輸送되는바本年도舊正月을目睫間에두고元山及咸鏡線西湖津退潮三湖前津新浦方面으로부터積出되는明太가約三千噸에達하야十二日까지에此의全部發送을終了하얏는데도十七日頃까지에는各各要地市場에到着할豫定이다着地의主要한것은京龍方面이가장多하고其他京釜線京義線各地에가는것이다此로舊正月用의明太는準備가되엇슴으로不足을感하지안흘것갓다이제此의發地別數量은元山千二百九十四屯西湖津二百二十三屯呂湖六屯內湖十屯退潮五百五屯三湖二百十二屯前津二百六十七屯新浦三百八十屯遮湖七十三屯新昌三十六屯合計二千九百九十六屯이더라

英國貿易入超額

三億九千餘萬「폰드」

(倫敦十二日發) 英國政務院假報告에依하면一九二七年度英國貿易入超額은三億九千百五十一萬八千四百十一「폰드」로前年入超額四億七千四百四十七萬八千九百八十七「폰드」에比하야八千萬「폰드」以上의入超減이더라

社債六分割難

越年後日本金融場은前年보다도더욱大緩漫을呈하야「콜」은五厘六厘라는것이잇는狀態인바短期資金引馳에反하야長期의것은比較的低落치안엇다最近發行한興業銀行社債가六分一厘假量의應募利廻인것等은그一面을말하는것이다短期金低落은多少過行한氣味가잇서一時的現象으로永續할것이아니라는觀測는益益有力케되엇다朝鮮內有力側서도定期預金은五分「콜」을無底이라고하야길면半年의資金으로五年十年이라는長期社債類는아마六分以下로販賣할수는困難이라고觀測하더라

十二月中 物價平均値

昭和二年十二月中의京城府內의物價는調査品種四十三種中前月에比하야騰貴한것二種(鷄卵、胡麻白木綿)下落한것三種(綿米、大豆、小豆)으로指數에서一厘三毛의低落을示하얏다그리고昨年十二月中의平均價格과前年의그것과比較하면騰貴한것六種下落한것二十四種保合十三種으로指數로四分三厘三毛의低落을示하얏다이제十二月中의重要한物價의平均은左와如하더라

◇精米一升二九、二◇牛肉百匁五〇錢◇鷄卵百個四、三〇錢◇醬油百匁二、圓食鹽一斤五錢◇白砂糖一斤二七錢◇濁酒一升二◇藥酒一升七十錢◇茶正窩撰一斤一圓三十錢◇朝鮮白木綿一疋二圓二十錢◇朝鮮麻布一疋四圓◇石油一升四五錢◇薪(松)一貫匁 錢◇木炭根炭一貫匁二十五錢◇石炭一叺一圓七十錢

漢銀株主總會 二十日午後

漢城銀行에서는本月二十日午後一時부터定時株主總會를開催하야諸決算案及左의利益處分案을附議한다더라

純益金	九三、八一八圓
前期繰越	二二、〇八五
計	一一五、九〇四
法定積立金	一〇、〇〇〇
役員賞與金	八、〇〇〇
配當(四分)	七五、〇〇〇
後期繰越	二二、九〇四

煙草會社專務 井上氏로決定

朝鮮煙草元賣捌會社專務取締役選任에對하야는其推薦을政務總監에게一任하거로되엇는바十一兩日池上總監은水口專賣局長과協議한後京畿道內務部長井上淸氏를推薦하기로決定하야十二日午後三時半水門專賣局長을通하야會社側銓衡委員代表松井理三郞取締役으로右井上氏推薦의旨를報告하얏다말아同會社에서는明十四日午前十時부터取締役會를開하고銓衡委員으로부터報告하야承認을求하기로決定하얏다더라

韓銀株主總會 十九日午後三時

韓一銀行에서는本月十九日午後三時부터定期株主總會를開하고今期諸決算案及六分配當案을附議하는바利益金處分案은如左

純益金	六三、八〇三圓
前期繰越金	二五、八六四
計	八九、六六七
法定積立金	一〇、〇〇〇
舊株配當(六分)	一五、〇〇〇
新 同(六分)	三三、七五〇
役員賞與金	五、〇〇〇
後期繰越	二五、九一七、四一

日糖의朝鮮內販賣策

◇三井과正式調印終了

日糖對明治製糖과의販賣戰은드듸어三井三菱對抗戰外지發展하야朝鮮內의日糖販賣는드듸어三井物産의손에依하야取扱되기로決定하고客年十二月末正式調印을終了하얏슴으로三井에서는目下朝鮮內各代理店과의間에此의交涉準備를하는中이라더라

運合反對陳情 池上總監에게

京城荷主大會의運送合同反對實行委員辻本嘉三郎、戶島祐次郎、齋藤久太郎、岩本淸平、朴承稷、申昇均等六氏는十三日午前十一時에總督府로池上政務總監을往訪하고昨年末決議한運合反對의決議文을提出하고反對趣旨를述하야陳情한바가잇섯더라

米價低로 肥料消費減少

殖産局尾崎技師 談

肥料取締令은一月一日부터實施하야今月中에同業者의免許狀을受하기로되엇는바今春부터는及其實際的으로取締를行하게되어肥料改良上面目을一新하리라고생각한다例年이면客年十一月頃부터豆粕의去來가旺盛케될터인데本年은米價低로肥料消費는減量이어米穀需要가旺盛케되엇다例年과變함이업는바低廉한原安이增加하야高價인豆粕消費는漸次減少하리라고생각한다엇잿든米價低로肥料消費는全朝鮮的으로減少할것이라고생각한다云云

十二月中 手形交換高

京城手形交換所調査=昭和二年十二月中의朝鮮內手形交換高는二十五萬百四枚一億二千八百四萬八千餘圓으로前月中에比하야三萬七千三百二十四枚三千七百二十五萬三千餘圓이모다增加된바前年同月中과의比較內譯은如左하다라(△減)

	枚	圓(二年十二月中)
京城	一二五、九八九	七三、四七九
仁川	一六、六一一	一一、五一〇
釜山	四七、九〇五	二一、九六八
平壤	二四、二九一	七、二八〇
元山	九、四四五	二、二八八
大邱	一二、一〇六	三、四八一
木浦	四、四八四	二、七二九
群山	九、二七三	六、三〇八
合計	二五〇、一〇四	一二八、〇四八

明米

仁川期米 十三日

	昨後止	今後止	比較
當限	[illegible]	[illegible]	[illegible]
中限	[illegible]	[illegible]	[illegible]高
先限	[illegible]	[illegible]	[illegible]高

前場突高

昨後場阪地三十圓四十九錢止와共히二十六圓〇五錢에場을止한當市場은今朝에入하야阪地初付三十圓八十一錢인三十二丁의突高를伴하고二十六圓三十五錢에場을始한後阪地七十錢藍도反落하야을아二十二錢外지의十三丁의突落을示하더니更히底堅味를帶하야阪止六十八錢의又復小落을擬하고二十五錢으로二十三錢에場을止하니高低의差는十三丁이며阪仁의鞘는四百四十五丁이더라

中農以上은 賣惜氣分濃厚

近日産地米價는逐次高潮을傳하며할아서期界에도또한漸次高調를帶하야容易히低落치못하는現象이다그原因의由來를考察하면小農家의賣物은客年末外지거의出盡하야更히出廻할餘分이無하고中農以上은그다지金融의困難을受하지못한同時에今後高價를待하는前慢의態度로低價에는絕對賣惜함으로自然產地의高價를招來하게되엇다果然大農乃至中農家의策動은以後不意의暴落으로損害를蒙할지언정決코放賣하지아니할貌樣이며現下情勢로보더라도昨年十一月末에大底入을旣히演出하엿슴으로此에서떨어진다할지라도軟派의落膽할程度의低落은업슬이라하야遠大한將來의大勢를挽回하는모양이라고云云

朝鮮에도 米穀法適用云

新春以後로產地의米價가高調를보이나低落을容許치아니하는가운데今朝에入하야는朝鮮에도米穀法適用云云의說이傳波되야又復突高를加한바되엇다此米穀法適用의說은客年十一月中에도一時流傳되야多少買氣를助長한바이엇다勿論此法案이實行되는때는朝鮮米의騰價를올라는同時에政府의買上도할수잇게될것임으로반드시어느程度外지昂騰을告할것이다그런데畢竟은此案의實現을見할니라고某硬派는豫測하더라

前場

當限	中限	先限
[illegible]	[illegible]	[illegible]

後場猛進

二節	[illegible]
三節	[illegible]
四節	[illegible]
五節	[illegible]
六節	[illegible]
七節	[illegible]
八節	[illegible]
九節	[illegible]
十節	[illegible]
一節	[illegible]
二節	[illegible]
三節	[illegible]
四節	[illegible]
五節	[illegible]
六節	[illegible]
七節	[illegible]

各限總合 前場

▲賣方	[illegible]
▲買方	[illegible]
取組高	[illegible]
轉入假	[illegible]
出來高 合計	三三七〇〇石
累計	一二五九〇三〇〇石

大阪期米

	前場	後場
寄	[illegible]	[illegible]
一節	[illegible]	[illegible]
二節	[illegible]	[illegible]
三節	[illegible]	[illegible]
四節	[illegible]	[illegible]
五節	[illegible]	[illegible]
六節	[illegible]	[illegible]
止	[illegible]	[illegible]

大阪氣配 三十一圓〇九錢

仁川現物市場

東京	[illegible]
下關	[illegible]
兵庫	[illegible]
聚名	[illegible]
仁川	[illegible]
同 玄米三等	二五、六〇
同 四等	二五、一〇
無檢査米 一等精白米	二三、五〇
在來正租	二八、〇〇
改良正租	七、二〇
龍山大豆	七、四〇
長淵大豆	一七、一〇
金川大豆	一六、八〇
海州大豆	一六、七〇
天安大豆	一五、六〇
	一五、四〇

大豆 前場續騰

昨後場十七圓五十錢에場을止한大豆는今朝에入하야一躍二十丁인十七圓七十錢에場을示한後二節七十錢으로又復續高하더니畢竟은利喰賣物이現出하야六十五錢의小弛로場을止하엿는데此續高의原因을據하면從來에는標準價格이無하야地方農家로부터盲目的으로賣出하엿스나本年부터大豆上場을實施함을알아產地賣方으로旣히預約한것도標準價의漸騰을伴하야解約하는狀態에잇스며또는日氣難으로地方出廻가殆히杜絕하야더욱高價를示함이라고云云

仁川大豆市勢 前場

	當限	中限	先限
一節	—	—	[illegible]
二節	—	—	[illegible]
三節	—	—	[illegible]
四節	—	—	[illegible]
五節	—	—	[illegible]
六節	—	—	[illegible]

後場

	當限	中限	先限
一節	—	—	[illegible]
二節	—	—	[illegible]
三節	—	—	[illegible]
四節	—	—	[illegible]

株式

京取市場 十三日

京取短期取引

株名	前寄	大引	後寄	大引
京取	[illegible]	[illegible]	[illegible]	[illegible]
鍾新	[illegible]	[illegible]	[illegible]	[illegible]
大新	[illegible]	[illegible]	[illegible]	[illegible]
東新	[illegible]	[illegible]	[illegible]	[illegible]

前場引低

京取 三〇低 大新 六〇低
鍾新 一、五〇高 東新 一、〇〇低

鍾新獨高商情 諸株賣氣不衰

今朝前場은鍾新獨高오大新東新은京取는一齊히低落되어東新은百七十六圓八十錢寄이든것이漸低하야四圓九十錢으로低引하고大新은九十四圓三十錢寄後此亦三圓十圓으로大引되고鍾新은百四十二圓丁大引一本이고京取는一十五圓五十錢寄後五六十錢의步가잇슴은後結局六十錢으로大引되엇더라

又復新低價로

相場은賣方企待와如히政局不安을目標로賣叩하야日前東京의大旋風을機會로大瓦落을告하얏는데當所도亦是此에隨伴되어投物續出로因하야東新을비롯하야諸株가崩落하엿더니다시今朝에入하야又復東新은百四十七圓寫即十六圓이나高價에서下押을告하고大新亦九十三圓十錢으로滑落하엿다昨後場에小戾되는形勢로는目前戾返의氣分이濃厚하더니今朝는다시瓦落되것을보면相場은伸力이적은것갓다

强氣主張의根據

强氣側主張의根據는今次의崩壞로外下相場은皆了되것이라고看做할뿐아니라議會解散相場이미出盡하엿다고보겟슴으로今後日銀利下企待金融緩漫遊資膨脹等을材料로買拾할이宜當하다고하야新田은買拾하기에奔走한다

軟派의動靜은

아즉도相場이下押이다되지못하얏고議會解散相場이出盡하얏다고하나政局不安人氣는到底히此에安定되지못하야반다시政局은가지罷作用이잇슴을두려워하는同時에此가無形的으로종더低落하지안흘수업다云謂하는바果然如何

前場諸株步調

▲京取	[illegible]
▲鍾新	[illegible]
▲大新	[illegible]
▲東新	[illegible]

後場大反撥

京取 二〇低 大新二四〇高
鍾新一五〇高 東新二六〇高

諸株俄然硬化 買氣沸騰上鞘

後場은前場低落機先突然大阪反撥을按하야買氣大振하며東新은百七十三圓五十錢寄이더니七圓五十錢으로突高大引하고大新亦九十二圓三十錢寄後五圓五十錢의大進하야大引하고鍾新은寄不成에百四十一圓十錢步三圓五十錢으로急騰大引하고京取는二十五圓五十錢步로三四十錢에서往來後結局四十錢大引이더라

後場諸株步調

▲京取	[illegible]
▲鍾新	[illegible]
▲大新	[illegible]
▲東新	[illegible]

大阪短期株式

	前寄	大引	後寄	大引
大新	[illegible]	[illegible]	[illegible]	[illegible]
鍾新	[illegible]	[illegible]	[illegible]	[illegible]

取組代引算定日步

久原	[illegible]
東新	[illegible]

株名	取組	大引	算定	日步
京取	[illegible]	[illegible]	[illegible]	[illegible]
鍾新	[illegible]	[illegible]	[illegible]	[illegible]
大新	[illegible]	[illegible]	[illegible]	[illegible]
東新	[illegible]	[illegible]	[illegible]	[illegible]

出來高

▲長期合計 累計 ▲短期合計 累計 一二六七四〇〇

大連短期步調

▲前場大新	[illegible]
▲前場鍾新	[illegible]
▲前場久原	[illegible]
▲前場東新	[illegible]
▲後場大新	[illegible]
▲後場鍾新	[illegible]
▲後場久原	[illegible]
▲後場東新	[illegible]

大阪長期株式

株名	前寄	大引	後寄	大引
綿紡	[illegible]	[illegible]	[illegible]	[illegible]
同新	[illegible]	[illegible]	[illegible]	[illegible]
大株	[illegible]	[illegible]	[illegible]	[illegible]
同新	[illegible]	[illegible]	[illegible]	[illegible]
日糖	[illegible]	[illegible]	[illegible]	[illegible]
久原	[illegible]	[illegible]	[illegible]	[illegible]
同新	[illegible]	[illegible]	[illegible]	[illegible]
郵船	[illegible]	[illegible]	[illegible]	[illegible]
同新	[illegible]	[illegible]	[illegible]	[illegible]

東京現株

東株	[illegible]	同新	[illegible]
鮮銀	[illegible]	同新	[illegible]
殖銀	[illegible]	同新	[illegible]
滿鐵	[illegible]	同新	[illegible]
東拓	[illegible]	同新	[illegible]
富士紡	[illegible]	日石	[illegible]
甲五利	[illegible]	遞取	[illegible]

朝鮮銀行券

發行高 [illegible]
貸正準備高 [illegible]

海外經濟

倫敦銀塊	二六片二分一
英米爲替	四弗八仙[illegible]
米棉	六十[illegible]高
印棉	十錢低
스지-부株	一四七弗八分五
아나곤다株	五五弗四分三
紐育銀塊	五七仙八分五
對米爲替	四七弗

大阪三品 綿絲

	前付	前止	後付	後止
一月限	[illegible]	[illegible]	[illegible]	[illegible]
二限	[illegible]	[illegible]	[illegible]	[illegible]
三限	[illegible]	[illegible]	[illegible]	[illegible]
四限	[illegible]	[illegible]	[illegible]	[illegible]
五限	[illegible]	[illegible]	[illegible]	[illegible]
六限	[illegible]	[illegible]	[illegible]	[illegible]
七限	[illegible]	[illegible]	[illegible]	[illegible]

橫濱生糸

	前場	後場
當限	[illegible]	[illegible]
先限	[illegible]	[illegible]

延取引

群山 賣買高一萬三千一百石

〇十三等	[illegible]	四等	[illegible]	
ロ十三等	[illegible]			
寄付	[illegible]	前止	[illegible]	高値 [illegible] 安値 [illegible]

一末	[illegible]
一中	[illegible]
二末	[illegible]
二中	[illegible]

大邱 賣買高 九十八百石

穀良	[illegible]		
寄付	[illegible]	前止	[illegible]

一末	[illegible]
一中	[illegible]
二末	[illegible]
二中	[illegible]

釜山 賣買高 五十一百石

穀良	[illegible]		
寄付	[illegible]	前止	[illegible]

一末	[illegible]
一中	[illegible]
二末	[illegible]
二中	[illegible]

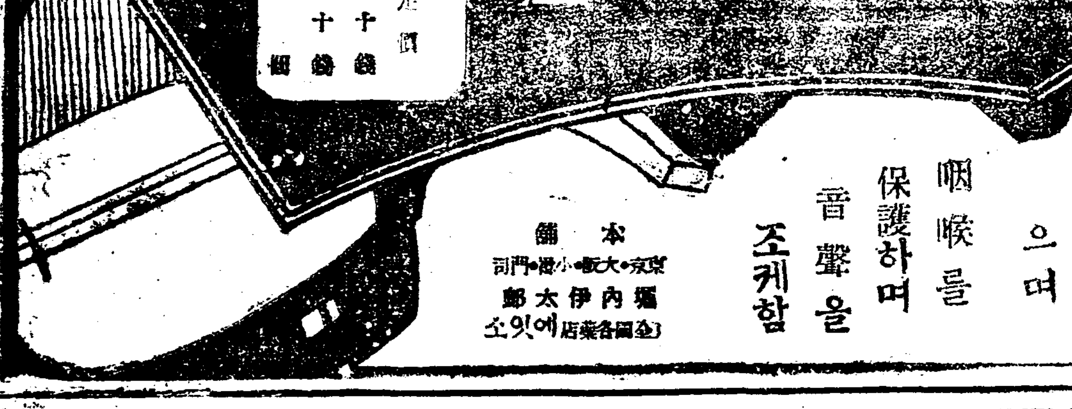

家庭常備藥 淺田飴 (천덕엿)

一家團欒의中心에이良藥이잇슴
痰咳一切 감긔 咽喉痛
목솔이變한老人小兒病弱者의滋陽劑로서卓効가有함

定價 二十錢부터二圓外지

携帶用고형천덕엿 固形淺田飴

携帶用은特히遠足、旅行、聲曲、觀劇、事務其他人混中에用하야疲勞를覺치안으며咽喉를保護하며音聲을조케함

定價 三十錢 五十錢 一圓

本舖 東京·大阪·小樽·門司 堀內伊太郎 全國各藥店에잇소

레-도메리-
レートメリー

손의化粧에도러지지안코自然의히게되는本品을

二重化粧用作用이잇서아름아운白色이되는同時에살결은生生하고滑하게되며

袖를드러피지안으며벗지도안코얼골은본래부터손外지에겨울에는업지못할一分間化粧料

小瓶—35錢 大瓶—60錢

東京大阪 平尾賛平

朝起後三分間 就寢前三分間

齒

ライオン齒磨

라이온 치마는 이닥는약